No. 6787· Shanghai Tuesday June 5, 1923 THE EASTERN TIMES Published every morning including Sundays

時報

中華民國十二年
六月五日 星期二
舊曆癸亥年四月念一日
今天五張售大洋三分
第六千七百八十七號
中華郵政特准掛號立券按照總包特別優益寄送之報紙

本報今日第五張圖畫週刊閱者注意

本報今日第四張載有諦閑法師大乘止觀講義閱者注意

尋人

陰曆四月十八日上午八時走失女孩一人姓顧名五寶年十歲身穿青灰色布長衫內穿柳條布單褲黑布鞋子辮子上有金綵圈一副黑色舊綢單衫內紅柳條布單褲黑布鞋子辮子上黃色絨頭繩如有領到原人者酬洋二十元通風報信因而尋回者酬洋十元馬霍路崇仁里三百七十五號本宅告白

感謝隨松醫院德醫陳倫會先生

小兒兆明上月感染溫症由中醫診治不料入後熱度過低四肢厥冷耳聾口啞神識昏迷束手因請常州西醫舍親居君友梅來滬診視承云病雖危險尚可挽救惟不克久留乃介紹德醫陳先生為之診治先生既畢首擬注射藥水以保其心再注射藥水刺激神經果不二日危險全退再數日而能聞能言平復如常矣若非先生造詣精深那能臻此然飲水思源既感居君尤感陳先生聊誌數語以告一般抱病者陳先生診所英大馬路新康里隨松醫院住宅新閘路廣慶里七二三號電話西三七九二

上海總商會通告

接本埠匯豐銀行函開英國五厘公債第十期債票規銀六兩一錢九分三厘半並有一九二三年到期第二批英國五厘公債票息款今已寄到發息錢計三先令兩辦士七半每鎊計本銀行收取等語屬由本會代為登報通告惟祈公鑒等因前來合即登報通告惟祈公鑒為荷

上海南方大學招生

(一)班次 文科商科新生及二年級插班生社會科學科國學專修科一年級插班生大學預科新生並招特別生
(二)報名 十二年陽曆六月十二日至九月一日
(三)考試 十二年陽歷七月三日至八日為第一次九月三日至八日為第二次 校長江亢虎
知簡章函索即寄詳章須附郵十分

中央信託股份有限公司公告

本公司資本總額原定國幣一千二百萬元分四期繳納已收足四分之一業於民國十二年一月呈請農商部批准立案茲為核實起見將未繳之三期改去即以已繳之三百萬元為本公司資本總額其股額每股計國幣二十五元作為一次繳足遵照公司條例即於民國十二年五月二十日即(癸亥四月初五日)經股東大會決議在案除呈請上海縣轉部備案外合行公告

南通大生紡織公司一二三廠開股東會通告

茲擇定陰歷四月二十七日開一廠股東會二十八日開二廠股東會二十九日開三廠股東會開會地址均在上海愛多亞路五十號紗布交易所後市場務望各股東於會期前攜帶股票親赴上海九江路念二號本公司事務所驗取入場劵以便屆期到會如因事不克親到亦請委託本公司其他股東代表出席以資討論本公司此次開會內外各部事件甚多關係甚鉅加以近來時局不靖紗市積疲亦應亟籌救濟之策屆期務祈於午後二時蒞臨為盼

新出楹聯六種

五彩關聖像大中堂一幅 一元六角
五彩鍾馗中堂一幅 一元六角 裱工八角
鄭板橋 蝶欲試花猶護粉 驚初學囀尚羞簧 一幅六角(草)
何子貞 鷗鷺參差流晉將夕 藤蘿香靄蔭送秋 (篆) 一元
陳鴻壽 南鄰臻北鄰訥 白楊蕭青楊何 一幅六角(隸)
梅庵 追摹古人得其趣 別出新意成一家 (行) 六角
楊繼盛 掃除身外有茶辱 師友胸中古聖賢 一幅六角(行)
沈子培 魚龍寂寞秋江冷 碧水春風野外香 (行) 六角
定價 上海四馬路望平街 有正書局

東方商業銀行上海分行營業廣告

參事 杜梅叔 蔡關紡 李守一 陳煥之 張蓉山 張平夫 蔡伯良 鍾南濱 歐陽星南 容星橋 章榮驊 陳雪佳 梁鉻初 簡溪 張蔭槐
監理 鍾南濱 監察 李守一 經理 章煥泉 副經理 黃振聲 襄理 陳夔華

本銀行在香港政府註冊資本港銀五百萬元總行設在香港專營國外匯兌以及國內匯兌定期活期存款儲蓄存款各種放款暨銀行一切業務所有利己手續尤為簡捷周到如蒙惠顧竭誠歡迎另有儲蓄章程及各種存款利率表函索即寄

行址 江西路三十六號 電話 (經理室)中央六四三二一 (營業部)中央六四三二〇 營業時間 上午九時至十二時 下午二時至五時

諸君欲得永遠優待乎請來儲蓄

本銀行開業伊始為優待儲蓄顧客起見特定優先儲蓄待遇條例凡在二十天內來本行儲蓄者以後該戶無論何時陸續存儲均於原定利率外永遠加給利息一厘(如原定利率五厘加一厘即六厘計算)用酬顧客利便興女顧客接洽
理妥當有下列四優點(一)利息優厚(二)手續簡捷(三)招待週到(四)延聘女銀行家
東方商業銀行上海分行儲蓄部謹啟(行址江西路三十六號)乙5970

滬杭甬鐵路管理局標購中國枕木廣告

本局奉交通部核准招商投標承辦中國枕木凡欲投標者可向上海北站材料處函索章程 甲6383

學求志有是不下閣
而苦無入校的機會嗎？
請即日加入

商務印書館函授學社
已設下列四科
商業科 算學科 英文科 國語科
教員均係專家
講義豐富精審 改卷詳細明瞭
現有學員一萬三千人

▲鄱陽第三國民學校校長吳雲航君來函 雲航蟄居內地常恐不識英文無以應世何幸自入貴社以來六月光陰對於淺近之英文書報已能自由閱讀省跋涉之勞無竭蹶之慮不妨職業而坐得知識之實益函授學社誠大有造於吾人也
▲鎮海王銘懷君來函 銘懷自修畢貴社算術科第一級後自問於算術一門確有進步迥非曩時茫無頭緒可比此實貴社講義精良註解詳明及諸先生循循善誘有以致之感何如焉
▲天津汪若馥女士來函 馥自畢業北洋女師範後屢欲繼續研究英文而津門苦無處學習自報名入貴社英文科第三級修業後迄今十月已將第三級功課修完設無應酬旅行等之間斷則五月光陰即可修畢此非馥自誇聰穎實貴社講義明晰批改詳細諸先生教導得法故能令學者以最少時間獲最大效益也

◀各科均有簡章函索即寄▶
社址 上海寶山路商務印書館編譯所
代辦處 上海棋盤街商務印書館發行所及各省分館

津浦鐵路招領刼餘物件廣告

本路五月六日沙溝臨城間快車被匪截刼所有中外旅客隨身携帶之零星物件刼餘遺落在車上或軌路者經本路代為檢拾裝車運津編號存庫派員保管現在先後來局認領者已有多起除將已領未領各物件分別詳開清單並將領取物件之旅客姓名及日期註明單內發貼各站外因恐尚未周知特再登報招領如須查閱詳單請分別向本局車務處或本路沿線各站接洽可也特此廣告

津浦鐵路管理局招商投標承辦韓浦段添購頭等堅硬橡木或他種硬木橋梁軌道枕木廣告

本局現須添購頭等堅硬橡木或他種硬木橋梁枕木五百根軌道枕木四萬五千根在浦口交貨已奉交通部核准招標承辦如有願承辦者可向本局領取投標詳細章程及標函格式在領取時應遵部令先交押款計天津通用銀元一千元正此項押款當於開標後如數發還如得標者自行聲明不願承辦或未能於本局所定期限內前赴本局簽訂合同即將前項押款沒收所投之標即歸無效其標函封面務須註明投標承辦民國十二年六月十二日上午十二時以前郵寄天津河北津浦鐵路管理局照收即於是日下午三時在本局當衆開標如所投之標非用本局發給之標函格式填寫及不按所定時間送到者一概無效所投標價並不以最低價格為得標之標準或將擬購枕木分給數家承辦悉聽本局主裁 甲6354

津浦鐵路改訂各次快車開到時刻廣告

本局現奉部示將上下行第一第二兩次特別快車及第三第四兩次尋常快車開到時刻另行改訂以便行旅定於五月二十一日起實行茲將改訂時刻列表附後特此廣告 甲5348

第一次特別快車

站		時刻
北京前門	開	下午三點念五分
天津東站	到	下午七點十分
	開	下午七點二十分
天津總站	到	下午八點三十七分
	開	下午八點四十七分
滄州	到	下午十一點二十五分
	開	下午十一點三十五分
德州	到	上午二點三十七分
	開	上午二點四十七分
濟南	到	上午四點十分
	開	上午四點四十分
泰安	到	上午六點五十分
兗州	到	上午七點四十七分
	開	上午八點〇二分
臨城	到	上午九點三十八分
	開	上午十點〇七分
徐州	到	上午十一點二十六分
	開	上午十一點五十六分
宿州	到	下午二點三十分
南宿州	開	下午二點三十七分
蚌埠	到	下午四點二十八分
	開	下午四點三十分
浦口	到	下午八點五十七分

第二次特別快車

站		時刻
浦口	開	下午九點二十四分
蚌埠	到	上午一點三十四分
	開	上午一點四十四分
南宿州	到	上午三點十七分
	開	上午三點八分
徐州	到	上午四點五十八分
	開	上午五點二十八分
臨城	到	上午六點〇六分
	開	上午六點三十一分
兗州	到	上午八點五十五分
	開	上午九點十五分
泰安	開	上午十點五十九分
濟南	到	下午十一點二十分
	開	下午十二點〇四分
德州	到	下午三點〇六分
	開	下午三點十六分
滄州	到	下午五點四十五分
	開	下午六點十二分
天津總站	到	下午九點二十分
	開	下午九點十分
天津東站	到	下午九點三十分
	開	下午十點二十分
北京前門	到	上午一點三十分

第三次尋常快車

站		時刻
天津東站	開	下午二點三十五分
天津總站	到	下午二點四十五分
	開	下午三點十分
滄州	到	下午六點十六分
	開	下午六點二十一分
德州	到	下午九點二十八分
	開	下午九點四十分
濟南	到	上午一點〇六分
	開	上午二點十六分
泰安	到	上午二點三十一分
兗州	到	上午五點五十分
	開	上午七點十分
臨城	到	上午七點十分
	開	上午九點三十分
徐州	到	上午九點二十六分
	開	上午十點四十九分
南宿州	到	上午十一點三十五分
	開	下午十二點三十五分
蚌埠	到	下午一點四十九分
	開	下午一點四十九分
浦口	到	下午六點四十九分

第四次尋常快車

站		時刻
浦口	開	下午七點十分
蚌埠	到	下午十二點二十一分
	開	上午十二點十六分
南宿州	到	上午二點三十四分
	開	上午三點三十分
徐州	到	上午四點三十六分
	開	上午五點三十一分
臨城	到	上午七點二十分
	開	上午七點四十分
兗州	到	上午九點十二分
	開	上午十點十五分
泰安	到	下午十二點三十分
濟南	到	下午二點十分
	開	下午二點三十七分
德州	到	下午五點二十九分
	開	下午五點二十六分
滄州	到	下午八點二十五分
	開	下午八點二十五分
天津總站	到	下午十一點三十三分
	開	下午十一點四十八分
天津東站	到	下午十二點五十二分

津浦鐵路管理局廣告

茲本局擬將全線各站裝設廣告之事招商包辦訂有招標辦法如有殷實商人願意納費包辦者請至本局總務處營業課取閱章程每年預繳押款二百元交由本局包辦廣告費天津通用銀元若干須於民國十二年五月五日起至陽歷本年六月八日下午三時在本局當衆開拆標價最高者准予包辦遵照本局包辦廣告細則辦理投標人所繳押款除開標後悉數退還

注意 (一)標函內須註明每年應繳路局廣告費(一)投標函須由郵局掛號投交天津津浦鐵路管理局總務處營業課轉送(一)標函須由投標人封固後加蓋火漆圖章(一)標函上書明投包辦廣告標函字樣(一)標函不由郵局投遞或有標函而無押款者均作無效(一)開標日期定於陽歷本年六月八日下午三時在本局當衆開拆(一)所開最高標價如尚不及本局預估最低價格本局有權仍可不取(一)投標人所繳押款俟開標後即行發還(一)包辦廣告細則及包辦廣告規條一俟議訂合同再行發給

佛教大意出版

此書共分四章第一章眞理分三法印實相印二節第二章發心分世間心出世間心大悲心三界皆苦論四節第三章修行分戒證行定聖行慧聖行三節第四章證果分小乘證果大乘證果學佛者不可不讀之書也

定價大洋二角 上海 北京 天津 有正書局發行

大前門香烟

拆字
商人某甲向拆字先生那裡去拆字拈着前門二字先生道你問何事甲曰問生意如何先生笑曰好極了前字上頭八加丨是小字一加人是大字右邊月上加ナ是有字左邊刂加禾是利字分明是小往大來大有利也這門字右邊月下加ス旁加才是財字左邊上面是日下加三是斗字定主財源茂盛日進斗金矣

分大號普通兩種

上海英美煙公司

中華書局最近出版 新書

▲教育叢書 **道爾頓制概觀** 舒新城編 一冊 八角

道爾頓制是最近兩三年發生的一種新教育方法，創始於美，漸次普及於世界各國，輸入我國也已經有了一年，在我國最初試驗此制的是吳淞中國公學中學部，本書的編者，即主持此項試驗的一人，編者認此制可解除舊制學校的許多困難，適應於兒童個性之發展，並且無論已否實行新學制之學校，均可施行，設備方面不必有多少變動，而教學的精神可完全一變，深望我國教育界的先生們，實有起而研究和試驗此制之必要。

新世紀叢書 **新疆遊記** 一冊一元二角 謝彬著

書係日記體，費時四百廿七日，行程四萬六千餘里，足跡所經，觀察所及，新疆之廣大，富源未開發之，實業、軍政、財政、教育、建設、外交、交通、國防，凡等等，均詳細調查，且於財政，蒙族實業，界務，山川河流，相沿爲地理家所錯誤者，亦經謝氏訂正不少。

▲青年叢書 **心理學初步** 舒新城編 一冊 六角

近年出版的心理學書很多，但這本書的特點是以中學生可以自修作標準的。著者是提倡道爾頓制最力的一人，因實驗此制時深感現在出版界可供中學生自由閱讀的書太少，特集合青年教育家多人，編輯青年叢書，以應需要，這本書便是此項叢書的第一種。著者又曾擔任長沙福湘女學湖南省立第一師範吳淞中國公學中學部等校心理教授，經驗異常豐富，所以這本書的取材和編輯方法，也都適合初級師範和中學校教科書之用。

宋春舫論劇 一冊一元二角

此書係宋先生近年論劇之作，有西洋名劇之譯本，有關於戲劇之論文，曾在各日報雜誌發表者，此次又詳加校訂，全書約十萬言。

▲**張子祥課徒畫稿** 連史紙四大冊布套 一函定價三元六角 特價二元

全稿凡二百十頁，爲時花卉果蔬草蟲之畫法，均就一花一葉分類示範，每類各若干種，學者可任意配合，成爲新製，後附完全畫法三十九幅，學者摹習，不以布局之法習畫者，非淺。

▲**國音獨習法** 一冊一角

本書共四十課，習分字母和拼音，複習五聲，綜合練習，由簡入繁，順便練習。

▲**國語普通會話** 一冊一角半

全書二十課，每課分詞類和句法兩部，詞類方面以普通社會日用應用的爲最多，分類編入各課，句法方面採取應用最繁的，不容易明瞭的，容易誤會的，編入句中。

▲實用文本 **書法體式** 一冊三角

教育部頒布的正式字體有書寫體、印刷體，又分楷書、行書、草書三種，本局特把全文印出，另譯英文，以供各界人士研究中華國音之用。

▲兒童文學叢書 **小說** 五六七集 每集七分

本書材料活潑，向爲兒童們所欣賞，現又出五集（魔鏡）六集（小黑珠）七集（小獅和野牛），六集起封面三色版精印，書裏又加插圖，小朋友們快來看呀。

▲**中華古今畫範** 連史紙四大冊布套 一函定價三元六角 特價二元

廉氏小萬柳堂庋藏名畫，由書畫名家丁寶書先生選定，若干年來搜藏若干名家所作花卉翎毛，計二百頁，付金屬版精印，自宋元明清各大家無一不備，學者手此一編，於畫法源流用筆方法均能心領神會。（號123）

▲**楞嚴貫攝** 十冊 連史紙一函定價三元六角 特價二元

楞嚴一經，義奧妙諦，讀者頗難領悟，清初劉道開居士取各家之說，參伍用經，正脈合證二書研味，取諸正脈者十之六，附以心得，簡易明解。

▲**歸玄恭遺著** 一冊五角

明歸玄恭爲震川先生之曾孫，與顧亭林同里齊名，徒以遯跡緇流，故世不甚知，所著詩文，流傳絕少，茲編所輯，得文七十九篇，詩二百廿七首，多慨落不平，悲歌慷慨之作。

廣註 四部精華

本埠預約期限已於昨天截止

⊙⊙⊙⊙⊙⊙⊙外埠尙在預約期內

（近省）陰歷五月初十日截止
（遠省）陰歷五月二十日截止

册數	本書共一百二十五類裝三十厚册分（本紙）（洋紙）兩種
價目	本紙定價十元預約祇收五元　洋紙定價六元預約祇收三元
寄費	每部二角七分五厘郵票照寄
出版	本書准定陰歷五月念日出版
函索樣本	請附郵票一分

上海四馬路 世界書局印行

北京 奉天 長沙 漢口 廣州 等處均有分局預定

上海電報局廣告　江西牯嶺夏令報房於六月一日開設通報此啓

山東豐大銀行 第五期 儲蓄券 夏曆四月廿八開籤

華商東亞儲蓄會 第三十三期 快電大獎露佈

▲頭獎一九四　▲二獎一七八二　▲三獎一九七一　▲四獎二五四七　▲五獎一二二一

▲特頭獎二九二三　▲特二獎三二八五　▲特三獎三〇一〇　▲特四獎八〇九　▲特五獎二六一

上列電報號碼如有錯誤應以本公司正式印刊爲準

共發公司大世界募集抽籤債券通告

本公司爲擴充營業起見呈准上海法領事署募集抽籤債款一百萬元計發行債券十萬張每張計洋十元共計洋一百萬元以抽籤法分期償還第一期定於本年陰曆六月初二日在大世界大劇場內當衆抽籤提給發行債券所得款項十分之四再擬作十份分派於中籤者計

第一籤一張得六份半
第二籤一張得一份半
第三籤一張得一份
第四籤四十張合得一份　共計十份

凡第一次中籤之債券當即取消其餘未中籤各債券自第一次抽籤後第六年起每年抽籤一次每次照票面償還債券十分之一直至發行後第十五年所發債券悉數償清該債券由本公司全部財產作爲擔保如債券十萬張全數發行全額收足在第一次抽籤時上列所載之

六份半計洋念六萬元
一份半計洋六萬元
一份計洋四萬元
一份中四十份之一計洋一千元

如第一次抽籤時不能募足全額則按照募得之額按成支配之發行處大世界賬房及日夜銀行定五月初六日起始發行

大世界招請本外埠代募債券人員

廣告

本世界呈准上海法領事署募集抽籤債券一百萬元定於夏曆五月初六日發行六月初二日開籤本外埠各界諸君如有願代爲勸募者備有相當之利益可於每日下午一點鐘至四點鐘在日夜銀行接洽面議爲荷

時論

居功與揚名（景寒）

臨城劫案、實爲中國之大辱、與在職人員之大罪、無論官匪談判順利、若何所擄人票安穩、若何至其結果、最上者亦不過掩其國辱於萬一、減其官罪於萬一而已、苟有人心、當自責之不暇、復何功之可居、今辦理此事之人、據傳者所言、咸有居功之心、果有居功之心耶、是謂幸災而樂禍、抑無居功之心、而傳者以是寃之耶、是爲不得預聞其事而生妬之心、二者皆爲不堪問之心術也、因此一端、而使我聯想及於近今以來、凡遇國家不幸之事、往往爲一般無誠意而好名之人、借之以爲揚名之具、然使彼輩清夜以思、國家已如是不幸、尚欲借此不幸以圖其私、其心又何忍耶、此乃與借匪案以舉功者、初無優劣之可分也、

命令

五月三十一日大總統令　司法總長程克呈陝西高等審判廳廳長賈晉久未銷假請免本職賈晉准免本職此令

又令　任命易恩侯署陝西高等審判廳廳長此令

又令　任命朱頤年署直隸高等審判廳廳長此令

又令　司法總長程克呈署江西九江地方審判廳廳長郭慶福懇請辭職應照准此令

六月二日大總統令　秦國鏞加陸軍中將銜裕昌袁喆均加陸軍少將銜胡鴻賓楊鋪琦張廷栻張耀庭授爲陸軍步兵上校並加陸軍少將銜此令

又令　兼陸軍總長張紹曾呈請任命朴觀爲漢陽兵工廠廠長應照准此令

又令　海軍總長李鼎新呈請任命陳紹寬爲應瑞軍艦艦長應照准此令

又令　海軍總長李鼎新呈海軍總司令公署副官林煥銘因病請辭職應准此令

又令　海軍總長李鼎新呈請任命孟琇椿爲海軍總司令公署副官應照准此令

電報

財政與內閣

參衆兩院、四日發制憲經費五萬元、由兩院自行籌墊、海關費須閣議追認後方付、（本館四日北京電）

使領費及制憲費、月由稅務處撥三十萬元、張英華函請撤消、黎黃陂極憤、對薛篤弼崇文門監督令、拒不蓋印、經吳毓麟調停、黎蓋印、張不阻制憲費、（本館三日北京電）

鹽餘庫券七百萬、已擬條例四條、每張一萬元、自下月起、按月拔還、但稽核韋爾根、以鹽餘無餘、尙未認可、（本館四日北京電）

張紹曾張英華三日同赴湯山、紹曾即日回京、英華未回、聞紹曾將呈請病假、（本館四日北京電）

李根源已投降保洛、對牟鴻勳等彈劾案、視若無睹、（本館四日北京電）

彭允彝對京教育界大奮鬬、次長胡鄂公、表示不合作、請辭職、（本館三日北京電）

湘鄂對日之激昂

長沙交涉員電、因檢驗日貨、日軍艦派水兵武裝登岸、開槍轟斃華人、請示辦理、外次沈瑞麟四日向日代理公使提出抗議、（本館四日北京電）

駐漢日軍艦安宅對島二號、均赴湘、駐漢日領事、又電駐滬總領事、派軍艦二艘來漢、（本館四日漢口電）

武漢各工廠工人、各碼頭脚夫、三日晚開會議決、十日爲對日大遊行、但官廳有禁止意、（本館四日漢口電）

武漢各界、醞釀聯合總罷工罷市罷課、學界已發起、聞將於午節實行、（本館四日漢口電）

昨日午前十時、敝省市民在省城沿河一帶、巡行講演、日竟派遣兵士登岸開槍轟擊、慘斃我國市民學生二人、槍傷二十餘人、垂死者三四人、似此兇橫強暴、令人髮指、羣情憤激、已於本日起、一致罷課罷工罷市、以謀對待殺賊殺仇、義無反顧、萬望全國一致憤起、以禦強敵、臨電不勝悲憤之至、湖南外交後援會冬、

臨匪編軍之進行

▲老匪不願受撫

官匪連日進行點收註册事、雙方代表、往返甚忙、（本館四日濟南電）

臨匪劉饅饅一派、反對受撫、多棄槍他去、（本館四日濟南電）

郭其才謁各國領事、對擄外人表歉意、謂不日可盡釋、（本館四日北京電）

棗莊電、二日鄭士琦在中興煤礦公司、宴請各國武官團、三日由梁上棟溫秉忠朱鳳藻同各武官赴馬廟抱犢谷、視察軍事與匪情、（本館四日北京電）

臨城案、官匪會議漸接近、官方面提出最後五條、有槍者收編一混成團、無則給資回籍、欠餉俟編定補發三月、條件商定、先放西人、其餘編畢、中外人合放、由放出西人與滕嶧紳士負責保障、（本館二日天津電遲到）

羅馬教皇電臨城林神父、囑速救穆安素、（本館二日天津電遲到）

曇人維里亞釋出後、對人云、在國內已被擄二次、此爲第三次、殊不足異、（本館三日濟南電）

曹錕電王承斌、速飭屬認眞勦匪、已遵行、（本館二日天津電遲到）

王承斌楊以德趙玉珂、二日午後二時、同訪英領事、商營救西人辦法、（本館二日天津電遲到）

內皇安陽神伯頂山、發現僞皇帝朱廸華、自稱崇禎八世孫、大明年號、曹錕派兵往勦、（本館二日天津電遲到）

蕭耀南爲施屬土匪案、派蔣炳忠赴宜、與王汝勤接洽勦撫、（本館四日漢口電）

據靑島消息、勞山附近匪氛頗熾、警察長治匪甚嚴、現每日處決一人至十人不等、聞警廳已警告外員、勸外人勿赴勞山游覽、外員覆函促速清除匪患、（路透四日北京電）

粵戰形勢之變化

▲孫陳之戰將變爲沈陳之戰

沈北兩軍確在周田、候香港某要人電、方前進、（本館四日香港電）

葉舉四日通電亦主客軍離粵、否則若龍濟光莫榮新、先笑後哭等語、現孫陳之戰、將變沈陳之戰、（本館四日香港電）

聯軍佔領惠州、言人人殊、有謂三十日汕尾軍事機關、尙接楊坤如電話、謂速解藥線往惠州城、一說洪兆麟聞惠城失守、即電楊坤如覆稱三十一日敵來襲、正相持、一說惠州確失、惠陽城仍粵軍固守、陳炯明之弟陳某在贛州城對人言、謂北助新子彈攻孫中山、舊存子彈攻沈鴻英、（本館四日香港電）

溫樹德已來港、（本館四日香港電）

廣州城鴉片烟館約二百餘家、其局面堂皇者、且有軍隊保護、（本館四日香港電）

廣州尙安謐、但軍隊拉夫未止、（本館四日香港電）

公安局拘太平洋社謝小侶、謂刊造幣廠久未開鑄新聞、擾亂金融、湘粵桂聯軍總司令部、因謝爲該部參議、即派隊到該局取人、旋釋放、（本館四日香港電）

軍政要聞

孫傳芳代表戈寶琛、請迅匯撥軍費三十萬元、（本館四日北京電）

黃炳武部、佔據閩淸一帶、由王永泉部擊散、並擒獲營長三名、解省垣槍決、（本館二日福州電遲到）

吳佩孚電召劉冠雄赴洛、劉有即日來鄂之說、（本館四日漢口電）

唐繼堯駐京代表張瑞萱、向黎黃陂陳述統一意見、請召集南北各省區代表會議、解決一切糾紛、（本館四日北京電）

直隸船捐局、一日起改征統稅、（本館二日天津電遲到）

淸華學校選派赴美學生張忠紱李廸俊等十七人、六日出京渡美、（本館四日北京電）

農商部通令各省區商會、徵集工業新出品、交京師商品陳列所陳列、（本館四日北京電）

第五次國際勞工大會、請派代表、農商部已擬議件三案、預備提出、（本館四日北京電）

對華銀團會議結果

▲關稅未加前不借款

每日電聞外交記者紀對華銀行團在巴黎集議情形、謂會衆主張在華會公約所規定之中國關稅未實行以前、不再借款於中國、此議係因欲暫借二百萬磅俾北

京政府得以應付其目前困難一事而發、但此借欵決定須附以從前無担保的中國債欵應有圓滿處置之條件、故此事將頗複雜也、銀行團近曾探詢意國可否加入銀行團、但聞意國現不願供給所必要之大宗欵項云、(路透四日倫敦電)

張作霖圖購飛機

▲菲律賓美政府阻之

馬尼剌時報稱、中國武官陳某刻在此間代表張作霖商購前菲列濱航空隊所用飛機五架、總督因戰品現禁運華、已電請華盛頓政府阻之、陳某並在此覓聘軍事飛行家數人、(路透四日馬尼剌電)

國際禁烟會之通過案

▲朱兆莘之發言

五月二十九日、朱兆莘在聯盟鴉片委員會發言、反對香港政府每月加增印土十箱之請求、謂香港政府果欲取締鴉片之私運、則甚易取締之、英政府本不難秘密布置多輸入印土十箱之辦法、但竟請國際聯盟會之准許、此足見英政府誠實遵守海牙公約規定之意、區區十箱之增加、渠可不反對、但渠必欲知何故須增加十箱耳、五月三十日、朱兆莘又論一般遠東殖民地之地位、謂對於私運、宜用極嚴峻方法、雖死刑亦適用云、(路透三日倫敦電)

聯盟鴉片委員會、今日一致通過英代表所提修正美國提議之文、規定(一)印度境內依照習慣之鴉片用途、應在鴉片公約條文之下視爲合法、(二)依照鴉片公約第二欵而用烟膏之用途、應認爲合法、(三)在鴉片公約條文下之生烟出產與輸入、應視爲合法、委員會提議國際聯盟會應設法協定切實限制烟膏出產額、并減少輸入未禁烟各處之生烟額量、(路透二日日內瓦電)

日俄開始談判之準備

蘇俄必須接受日政府所開條件、以爲互開恢復交宜之談判之初步、此爲日內閣六月二日開會後所決定之態度將通告俄代表越飛氏且此爲日本最低之條件、據消息靈通者稱、內有極大之讓步、現恐蘇俄政府決不致接受日本之條件、豫料雙方爭持必歷久長之時期、保守黨對於主張與蘇俄交親之宣傳程度、漸形驚惶、此項宣傳、雖表面上由商界鼓起、然其中顯有勞工爲助、而熱切贊助蘇維埃者數目增多、已爲確無可疑之事實、六月二日越飛氏所發之言論已使熱切表同情之日人若干更變態度、惟商界則仍竭力運動與俄恢復商業關係、並勸越飛氏勿急求承認、謂此事自能水到成渠云、商界又促請內閣勿要求俄國允負廟街案之完全責任、路透訪員曾謁見樞密院最有勢力之某員據稱政府確欲覓取與俄恢復商業關係之門路、惟非俟完全商酌英美決不致進行、日本迫迭現衰弱不振之兩大國故其地位與各國異、日本須擴張商業於鄰邦、而又不得則過止逐漸接濟國家之秘密宣傳之潮流云云、(路透四日東京電)

法國再提賠新案

德國新擬之賠償提議、本星期內可望交出、德國實業界巨擘已正式向德政府提出以其若干資產爲協約國償欵擔保之辦法、附以條件、內有鐵路及其他國有事業歸私人辦理、及廢除對外商業管轄權與八小時工制等事、社會黨於此、反對頗力、要求以多徵富室捐爲担保、並舉貢獻太少之危險、及勉力遷就協約國條件之必要、警告政府、同時法比兩國漸有變更、比國主張聯合比法英意共同答覆德國之新提議、如法比總揆會議時、法國贊成比國此種主張、則英政府有機會、可切實干預、以謀協約國與德國間之諒解矣、英相包爾溫於接受保守黨黨魁一席時演說、以解決歐事爲其政策之前提、又據觀察報外交記者之言、包爾溫已決定方針、勸法國對於德國付償能力、改抱更近情理之見解云、(路透二日倫敦電)

美國停買現銀後之銀價

金融報稱、美國既停買現銀、銀市狀況將經過重大變遷、銀價之落、殆爲不可免之事、因供給增多而無特別買主也、跌落程度將視遠東商業恢復程度爲轉移、若商業仍清淡、則銀價或將續跌、而使除美國外之下等銀礦無利可得云、(路透二日倫敦電)

北京特約通信

陸軍部的一筆賬

(彬彬)

▲院部爭做房產經紀　▲陸部拍賣上等地皮

就是參戰欵案件假報失火的那一日、陸軍部大門內直挺挺弔死一位衛隊隊長因半年無餉償還無門、遂求一死、事後全體部員大鬨公憤、又有切膚之痛、遂於三十一號、會議罷工、經和平分子之緩和、乃議定先以全體請假三日、即在此三日內、以領餉爲不罷之條件、此還是念弓長先生平日對部員面目慈善的一點感情、弓長得信、即親到部商議後、始由某老部員獻策、仿照內部賣地辦法、查得帥府園胡同、有營產地皮八十餘畝、以三千元一畝平均計算、可得三十萬元之譜、可發兩月有餘、惟此段地點在城內繁盛之區、遠非內部之天橋地皮可比、三千元一畝、實在抱屈、弓長先生所派之拍賣專員、爲國務院之索某(聽說就是索薪的索字)以能跑交民巷拉攏外國主顧、自告奮勇、說偌大地皮、要賣即成、只有外國人可商、張乃委令專辦此事、但爲陸軍部之王典型派所聞、以爲又是呂均派的把戲、要把陸部之產作國院之拍賣品、從中漁利而以餘瀝分歸陸部、則陸部多少年保下來的一點血本產業、被院中人隨便犧牲侵蝕、太不合算、故部中主張不得賤售、不得由院員索某經手、實則此事與其謂爲院部爭權、不如謂王呂奪利、王呂乃弓長手下之灤州、綏遠、兩派之首領、每每枯酸、呂已開去院職、而猶干預陸部之事、宜王派之不平矣、

不堪回首

▲美專大禮堂之招待會　(夢天)

前年春日、各校職教員代表、曾招待記者於美專禮堂、記者與焉、然當時僅爲經費問題耳、昨日下午二時、國立各校教職員代表聯席會、復招待教育界名流新聞記者等於京畿道美術專門學校之大禮堂、則經費問題已爲第二步、而教育界益非昔比、是日熊希齡湯爾和等咸至、凡數十人、教職員代表任招待者、若蔣夢麐李石曾楊棟林徐旭馬玉藻白鵬飛馬衡譚熙鴻等、亦數十人、三時開會、由許君主席致詞開會、謂教育頻年危急、未有若今日之甚者、故招待諸君惠臨、希望加以指教、賜以正義上之援助、今日應行說明者兩事、一爲教育界現在形勢之危急、一爲教育界經費枯竭之狀況、前者由譚熙鴻君起而說明、謂民國以來、諸事破壞、獨教育尚在進展不意、近年教育當軸多行不義之故、致今日此一線生機、行將斷滅、初蔡先生以不屑與此輩、教育當局合作之故、翩然遠引、各校長相繼辭職、同人等本亦應捨此而去、第念所關者大、不能不勉支危局、不意所謂教育當局者、怙惡不悛、必逞其顛覆之技而後快、假借洛吳電報、欲以誣陷學生、并捏莫須有之罪、控告教員、似此行爲、顯係得步進步、非破壞北京教育至於絕地不止、至其人之罪惡、具見於前次呈請政府罷免之文、諸君可以參看、(座間置有此項呈文之印刷品)此人一日不去、則教育界前途之厄運未除、曩爲諸君所深知云、繼述經費枯窘之狀況、由徐蓮君起而說明、謂彭某曾以發出六個月經費沾沾自詡、實則真相並非如是、內中積累成數、尚與甚鉅、就今日各校情形而言、高師工專比較良好、但高師欠厨房飯賬、已三四千元、(廣和居包辦)眼看就甚饑慌、工專以機器廠之故賒煤已不可得、只好每日零買、而此欵東挪西借、目下便將無法可想、美專則兩袖清風、不名一錢者已十餘日、北大通盤籌算、尚能支持十三天、其苦況更可知矣、此時所謂教育當局、方破壞之不足、正其心之所深喜耳、許君謂情形真如上述、希望來賓多賜指教、當有熊希齡君發言、謂身居西山、對於城裡情形、不甚熟悉、但時見報紙紀載、得知教育界不寗之狀、而經費無着、尤屬最大原因、美國大學多有許董事、於經費上加以援助、實爲可資仿行之事、暇中亦曾與汪伯棠孫慕韓等向政府建議、政府則殊不措意也云云、繼由議員潘大道起而發言、謂今日到會係以兩項資格、以爲中國國民、一係議員、惟以議員資格、承貴會見招、十分抱歉、蓋今日教育之當局、實曾由國會通過、而大失教育界之感情者也、僕當時力爭不獲、猶承貴會見諒、而當日議員所以干冒不韙、殆亦爲彭某所蒙蔽、以爲彼對教育確有何等辦法、今成績不過如此、亦知上了他的大當、懊悔起來、對之深爲不滿、惟既關係內閣全體、則倒閣即所以驅彭、議員方面進行倒閣、現已抱定不懈之精神、實即可云向教育界表示懺悔也、旋由某報記者等繼續發言、(辭不具)繼由主席致謝、進茶點而散、時旁聽席上、有醫專學生八人、(當時以招待會並無旁聽席、而此八人者必欲入內、故特設此席、)時欲發言、以聯席會對於其新校長嚴智鍾、表示意見、實不免影響其學校改大之前途云、聯席會答以此係本會應有之態度、似無干涉之可能、始行散去、聞內中實有前次風潮中開除之人物云、

要聞

臨城案之續聞

▲官紳與土匪會議

路透社三日棗莊通訊云、飛機運抵棗莊臨城之說、喧傳已久、惟至昨日始爲人共覩、昨晨偵察機一架翺翔天空、午後亦然、每次繞行抱犢崮一週、並無擲下傳單事、外俘雖已擬放四人、餘者亦可望早釋、但何日始可全離匪巢、則尚未決定、收編進行、較預料爲順利、然尚須數日始可議完、除預會現有進步外、匪中真相、仍無殊於前、匪徒大半願受撫、現與官紳辦理招撫事宜、唯一阻力、仍爲老匪之態度、彼等不仇視外人、惟不贊成同伴之受撫、情願仍爲佔領抱犢崮等處之土匪、恐目前談判中彼等將作梗也、

又訊云、星期五日官紳代表與匪首集議時、老匪一派、已有表示、老匪首領劉鎮鏊、不滿於他匪之受撫、致討論頗形激烈、聞劉聲稱、欲與陳調元拚命、會議幾致破裂、孫美瑤郭其才從中調解、其他匪首之和平者助之、勸劉從長計議、會議乃續開、點槍註冊事宜、遲至晚間始議及、故代表不得不在山過夜、次晨始偕被釋四外人抵此、聞匪中和平份子建議、凡願入營者可註冊、其不願者可自成一隊、自負安全責任、劉鎮鏊一派已聲言不願索取外人贖欵、昨官紳代表回棗莊後、即與鄭帮辦會商、而郭其才等亦往見鄭事、各事進行尚稱順利、代表大部份今日午後復上山、匪代表二人則留此、今日大約將再討論收械入伍事、據官場意見、被俘者愈有早日釋出之希望、

▲被擄者已稍得自由

路透社三日棗莊通訊云、昨日維里亞氏、薩菲爾氏、愛里亞斯氏、亨利氏、自匪巢釋出、携來佳訊、據謂被擄諸人之狀況、今遠勝被擄之初、此多由食用各品源源運山及外間消息傳入匪巢之故、今因談判漸有轉機、被擄諸人已視前自由、惟昨據蘇洛芒氏來函稱、匪雖許被擄諸人稍得自由、但仍不尊重外人、多在外人之前任意吐痰、如加反對、則即以來福槍或手槍作欲擊勢、維里亞爲墨人、據稱此次被擄、蓋已第三次矣、故不以爲異、前二次爲墨匪所擄、墨匪與華匪所大不同者、墨匪志在金錢、得贖欵後即釋、維里亞氏所保留之物、惟手袋棣一對、乃得諸羅來特氏、蓋以二元向匪購得、又據被擄得釋之餘人稱、匪於自己之一股、固守紀律、但對于他股、亦時加劫奪、維里亞等四人抵棗莊時、精神均佳、沐浴修容後、形貌頓爲一變、昨晚薩菲爾氏出火車時、失足墜月台下、致受微創、現由紅十字人員療治、匪巢諸外人均安好、穆安素氏病亦漸愈、

▲京中所得之報告

京訊云、據某方面消息、現官匪爭執之點、仍爲匪主改編爲混成團之人數問題、經雙方調停之結果、決定該團以二千人爲限、昨已由陳調元上山檢點人數槍數、預備編制、亦有謂鄭士琦派員上山點械、爲收編軍隊之預備者、而張家驥昨亦有電致政府云、商聯會六代表陳鎮使溫交涉辦無結束、明日先放外人八名、餘編隊畢、中外皆還、江經沅張家驥卅一、又張家驥江經沅快函云、(上略)本晨政府代表溫士珍史譯宣等進山交涉、明早馮少山焦錫生及縣紳八人、會同滕嶧兩縣士紳八人入山、於小面莊商議餘俟續報、江經元張家驥同啟、又史譯宣電交通部、交通部續次長鈞鑒、路政司台鑒、譯宣昨到下觀寺、見被擄華人二十七名、西人除昨日去京津之亞倫史密士兩氏外、尚有十二名、俱各平安、許日羅馬教宗電臨城林神父、着即設法援救被安案出險、今日下午、中外委員會開正式會議、謹電聞譯宣東、

▲武官團抵棗莊

字林報棗莊二日電云、今日武官到此、重要人員如左、英柏毛、美康納、法沙地爾、意大吉納、日犬納、助理有美四人、英一人、法二人、另有一日人爲專事、華員爲梁上棟、及陸軍部沈馬二人、記者見美軍官康納、詢以該團職務、答云、吾人乃奉使命而來調查真相、專注重軍事方面、至於土匪一方面、吾人直接間接、均不參與、吾人之責任、祇將調查所得、報告使團而已、一俟事畢、三四日內即行回京云、

▲政客之活動

大晚報三日棗莊訊云、聞政客已在此活動、曾查出有信致匪首、勸勿受撫爲兵云、又匪首前恨田中玉、今亦因田不到、外間傳田將撤任、易以馮玉祥、但中央以吳忌馮、田因此可保全其地位云、

▲政府答復方濬等質問

國務院爲咨復事、前奉大總統發交貴院咨送議員方濬等、爲津浦被擄之中國人民二百餘人、政府是否一體營救、提出質問書一件、請答覆等因、查北方津浦路刦案發生之後、政府非常注意、對於被擄之中外人民、一律設法營救並無輕重之分、祇期被擄者能早脫險、雖委曲求全、亦所不恤、質問書所稱決定營救外人、對於本國人民則置諸不理等語、未免有所誤會、相應咨復貴院查照、此咨衆議院、國務總理張紹曾、

▲亞倫史密士抵津後之談話

華北明星報六月一日消息、昨晚九點四十五分亞倫大佐與史密士二人由棗莊乘津浦快車安然抵此、當時在車站迎迓者、有平西夫人、斯巴艦長、英國副領事及本埠各報記者、見面後、亞氏遂將被釋情形、對衆宣述、首謂余等此次被釋、實因安廸生從中斡旋之力、安氏與匪磋商數次、尤爲匪方幫忙、故特得土匪信任、將余等先行釋出、(因余與史密士氏在被擄外人中年歲較高故土匪允安氏之請、先將余等釋放云、)惟余等以憔悴餘生、突聞被釋之信、不啻如逢一道恩詔、故一出匪巢、即乘快車來津、會見親友、今日適爲余(亞倫)壽辰之期、又逢特赦、實可爲余一生之記念、又謂現在雙方和議進行、外人釋放之期、亦當不遠云云、亞氏雖在山中三星期、艱難險阻、飽嘗牢獄況味、然精神尚佳云、

▲無錫被擄…之消息

無錫通訊云、津浦路臨城刦車案、邑人秦錫青、秦溁元叔姪二人、暨曹星洲、迄今尚陷匪巢、曹姓派赴臨城設法營救之錢念若、杜運生、亦已先後返錫、當錢杜離棗時、曾託中興煤礦公司鑛探科測量員章某、代探消息、日前曹姓接章某來電、謂現得星洲由匪巢遞出消息、頗有釋放之望、速派人携欵來棗等語、曹姓得訊、昨日復電云、已知照天津寶仁紗廠派人來棗接洽、相機營救云、

▲紐約日報之評論

紐約日報評臨城事云、吾人主張以放西人爲第一步、政府付贖金與否、乃中國之事、今次刦車、半爲勒贖、半係政治作用、希望引起外人干涉、今中央已弱極、全國是土匪、美與列強對華、平時固取不干涉政策、但外人之生命財產、於危險時、必保護之、查各國當駐兵在中國、如美國有軍官三十五、兵九百、(在天津)又水兵一隊、在北京、若拳匪之亂、美曾派一萬七千五百五十兵、幸亂即平、美兵祇到五六千、中國所受之教訓甚深切、今當未忘也、

張英華之籌欵

▲新公債之疏通與反對……鹽庫欵之進行……克利斯浦借欵之停頓

張英華近日、奔走籌欵、頗費力氣、但現時尚不見大效、所謂小借欵者、最初本定百六十萬因有數家銀行、中途停止接洽、改爲一百萬、後由一百萬跌爲三十五萬、此三十五萬、據聞業已到手、仍係某四銀行分別擔認、某銀行借五萬、餘三銀行各借十萬元、惟此杯水車薪、仍屬不敷甚鉅、故張氏現正竭全力以進行十二年公債也、關於十二年公債、張氏特於昨日(一日)正午十二時、宴議員於太平湖飯店、從事疏通、議員到者達三百十餘人、張在席間發表意見甚多、大旨約可分四項、第一、財政困難、一切機關均陷半死不活狀態、唯有發行公債之一法、此層希望能予以諒解、㊁目下各機關自行商借零星小欵、如以不動產等爲抵押品、尚不甚吃虧、如以印花稅票爲抵押品、則各機關之所得二三萬、國庫之負担、則達十萬、國家損失蓋極鉅、㊂軍餉需急如星火、今已積欠數月、將來更無把握、言念前途、殊可寒心、㊃用途業已嚴定、浪費可以預防、國會於此、當稱放心、當時各議員、對此雖不表示贊成、亦不表示反對、惟經濟調查局派議員、以支配單上無該局經費、極致不滿、相約不出席、恐尚須費張氏之若干疏通也、

北京銀行公會、因十二年公債案、特於一日下午四時開臨時大會、王克敏報告財政總長張英華初到任時、曾與潘某同往訪談、僅言財政困難、請求幫忙、當答以誼不容辭、惟要求維持整理公債基金、及速定整理內外債辦法、張曾一一首肯、不料十二年公債條例公布後、所指基金有礙整理案及九六優先權者甚多、本公會不得不先行發言、以備將來地步、王氏發言後、當經公決呈大總統國務院、函財政部、通電各公會、請維持整理案及九六優先權、但對於十二年公債、則並不言贊否意見云、

十二年公債案、日前代理稅務司包羅君、電徵安稅務司之意見、昨已得覆、此電關係甚巨、特爲覓錄於下、電文云、仰告財政總長、在整理案內各公債一應事宜、仍歸總稅務司負責辦理之時、凡推翻總統命令所賦予整理案內各公債關係担保優先權之任何計劃、總稅務司均不能贊同、或舉行之、苟政府必欲實行其所擬之計畫、則須將從前給予總稅務司保管整理案內各項公債基金之職責正式取消之、並將其事公布云云、

十二年公債形勢如此、張英華乃不能不傾其全力以進行鹽餘國庫劵、惟稽核所會辦桐根業已正式通知財部、不能承認、該函措辭大意、已見昨報、其中一語、頗關重要、現時一四庫劵基金祇撥三十五萬元、如將來鹽收增加、亦應儘先撥足七十萬元、不能再挪作新劵之用、由此觀之、則稽核所態度、已無磋商餘地、查財部發行鹽餘國庫劵、本不必得稽核所之同意、唯歷來爲維持該庫劵信用起見、於發行之前、必先函請稽核所具出證明基金確實、使承募者不致懷疑、故現時稽核所雖不贊成、而張英華仍主非進行不可、昨日(一日)某派陶湘赴滬與滬地銀行界接洽、俾京滬兩地同時進行、較爲有望、聞張英華對於鹽餘庫劵計劃、本擬於舊劵基金七十萬元之外、再撥七十萬元爲新劵基金、嗣因此事、絕對做不到、故又擬就原有之七十萬元中、新舊平分、不幸此事亦不能成功、最後乃思就現有之三十五萬元設法、俟舊劵還清之後、移作新劵基金、惟爲期太長、新劵價值、勢非在舊劵七折之下不可、若以七百萬圖計、則實得不過四百餘萬耳、又一說則謂張擬將此項新劵、亦託四國銀團包銷、每月仿照正金銀行扣九六債票基金辦法、由四國銀行分扣七十萬元、十個月還清、舊劵基金、則置諸不理、苟能照此辦法、則四國銀行團、能以八折承受云云、此說確否、尚未徵實、惟內國銀行不肯承銷、則張或出此一着、亦未可知也、

克利斯浦借欵事、有謂已歸停頓者、其停頓之原因、據云克利斯浦借欵、全額雖爲二千萬鎊、而現在進行中、實爲二百五十萬鎊之墊欵、在我國接洽之初、原希望九五實交、而利息則不妨訂爲九厘、而克利斯浦銀團、只允八四實交、利息爲八厘、如此辦法、則每百鎊我吃虧約達二十鎊、損失太大、所以未使遽進、日前此事甚囂塵上、今又停頓皆爲此也、在十一年夏間、克利斯浦銀團、亦曾爲我國作一度之接洽、要求五厘息、六四交欵、或七釐息、七三交欵、均經當局拒絕、此回該團持議、謂中國與該團之借欵條件、不能超過八四交欵、無論如何、詢之該團代表、能否再讓步、該團答至此已足、不能再讓、因之英華與張揆商酌、決拋棄此項接洽、再與新銀團商議、此克利斯浦借欵、停頓之真相也、云云、但實際是否如以上所言、且是否已行停頓、亦殊難說云、

四面八方之索欵聲

▲馮玉祥催發餉　馮玉祥電索欵、張英華已允由鹽署先撥數萬、聞昨日(一日)此欵尚未撥到、而馮又來一電力索、原文云、新密、歉部各師旅、欵盡罄絕、應如何迅發巨欵、速盼電復、馮玉祥東、

▲保曹代方索欵　保曹昨來密電云、昌衛、方總司令援粵、待欵孔殷、速籌五萬元、以濟急需、

▲沈鴻英索軍費　沈鴻英昨又急電、分達府院、要求迅速接濟軍費四十萬、俾可即日反攻、並請電令蔡督理、隨時接濟軍火云、

▲閻治堂索欠餉　濟關二十師長閻治堂電云、歉軍欠餉、前懇二十萬元、務乞早日撥濟、

▲參院催撥經費　政府積欠參議院經費、張英華允於端節前先行發給兩個月、分兩期撥交、前日領到半個月、此外有兩成爲六月十二之中國銀行期票、昨日(一日)行政委員例會、又提出催欵之討論、決定於今日(二日)上午十一時齊集全體委員、再往國務院催索經費、爲切實之交涉、務以達到兩個月實足爲目的、

▲王正廷請撥欵　王正廷近以籌辦中俄交涉事宜、需欵甚急、特電財部、請由鹽署撥欵、原電云、(上略)中俄交涉、需欵至殷、請轉鹽署、從速撥發、(下略)財部接電後、當即以原電轉交鹽務署、囑其酌撥矣、

▲八旗豪族索薪　八旗代表及豪族各王公組織索薪團、於昨日下午三時半到財政部索薪、財部中人告以總次長均不在部、請留話、各代表謂非等不可、迄下午六時、尚無結果云、

最高問題之急進

三十一日下午六時、各政團代表在袁家花園集會、協商最高問題、到者一百零六人、當時急進一派、主張即日由到會各政團組織「大選籌備會」、或「大選促進會」以便籌備一切、但多數意見、以爲目下尚在商榷之時期、公然標明大選二字、似有未宜、嗣由錢某等提議組織各政團聯合會、不冠其他字樣、當經全體討論、結果決定另行定期再開一次協商會、爲最後之解決云、

又聞某方所擬定最高問題進行之方法、計有三項、㊀由各省軍民長官致電參衆兩院、迅速解釋總統任期問題、此項電報、不日當先後抵京、㊁取某種手段解決最高問題、先由某代行職權、再請某公出而正位、㊂由國會將黃陂任期解釋明白、請黃陂退職、由院攝行職務、然後再選總統、聞一二兩項、均在進行中、惟第三項因恐遺物議、已根本打消云、

一日午後七時、一般羅漢團、復在最高問同志會聯席會議、議決三事、㊀主張至遲於七月十日組織總統選舉會、㊁下星期開會時、當聯絡各中立派議員、一律出席、㊂某項費用、擬平均分配、決不使同人等有厚薄之分、並據某外人消息、保方對於最高問題、經費一層、現已籌充以一千萬元爲度、各省分別担認數目約如下、㊀湖北五十萬元、㊁江蘇五十萬元、㊂陝西三十萬元、㊃察哈爾二十萬元、㊄山西五十萬元、㊅河南三十萬元、㊆綏遠三十萬元、㊇甘肅二十萬元、㊈山東四十萬元、㊉山西未詳、但某鉅公方面對此、亦有相當之防衛、其辦法除聯絡某派議員、反對改選外、並分電滇唐湘趙通電贊成先辦統一、而後再籌議最高選舉問題云、

參衆兩院均流會

參議院一日下午二時、第三期第十號常會開會、仍由黃錫銓爲臨時主席、延長時間至三時、主席報告簽到議員一百四十八人、在場八十三人、休息室有三十七人、不足法定人數、宣告延會、衆議院一日下午一時、第三期五十二號常會開會、議長吳景濂因事請假、副議長張伯烈主席、延長時間二時十分、主席報告簽到三百二十一人、已命秘書往休息室催請各議員到會、王乃昌謂本席頃閱國會議員同志會俱樂部啟事一則、言今日開會、彼等因爭民二民六舊欠及經濟調查局經費、相約不出席以待商榷、等語、不知此種私事不出席、致妨議事進行、本席主張由現在到會同人、共籌懲戒方法、褚輔成謂本院屢次常會、均因人數不足流會、議事日程所列如金佛郎、十二年公債各重要議案、迄不能開議、請主席命秘書廳將今日不出席議員姓名宣布、俾明責任、李燮陽主張改開談話會、討論對付缺席議員辦法、楊詩傑質問主席出席議員人數、主席答謂祇一百一十餘人、不足法定人數、應宣告延會、潘大道主張旁聽退席、改開談話會、開談話會之際、李燮陽等主張警戒缺席議員、促其下次大會、照常出席云、又兩院歲費、已積欠三個月、前日始由財政部發給現欵五成、中國銀行十二日期之支票二成、兩院遂於昨日(一日)開會之前、儘先發給各議員三月份歲費五成之二百元、職員薪水在百元以下者、發給整月、各議員在會計科領欵後、即陸續出院、此亦昨日流會之原因、衆議院議員范殿棟氏因未接領欵通知、以爲與發議員視本人、故意不發通知、遂在院內破口大罵、咆哮如雷、經多人勸解、其怒始息云、又國會議員同志俱樂部各議員、以昨日衆院議事日程、列有政府提出之十二年八厘短期公債案、認爲乃索討政府積欠民二民六歲費及經濟調查局經費之好機會、遂於昨日(一日)上午十時發出通知、以「不出席」三字爲武器、對財政當局下一警告、丁此財長同意與公債承諾兩案、急待羅漢大力援助之時、羅漢要求、自必承受、而有以滿其慾壑、餘該通知原文如左、啓者、財政部此次發行公債、對於民二民六國會歲費及經濟調查局結束經費、並未列入用途、本日衆會開會討論此案、同人等擬暫行請假不出席、以待商榷、並希查照爲荷、即頌台安、國會議員同志俱樂部公啓、六月一日、

瑞和洋行禮拜三拍賣

准於念二日兩點半鐘在本棧拍賣

瑞記四磅　三孔雀　天官　鴕鳥牌　紅紗

標 色織花洋紗

資劍元羽綢 陸茂洛馬湖彩花羽綢 條府綢色花標色素羅緞德記元呢緞 奏條格漂布燈心夕法元灰洋紗冲嗶嘰 絲萬天和冲蘇紗協降方巾花羽華 昌花去羅緞華字色府綢公平短嗶 貨漂布各牌接 頭漂布十四支 好華蘭英綢外餘貨不計此佈

本廠棉紗

乙7370

瑞和洋行禮拜三拍賣

住宅

四月念二日上午十點鐘在新閘路第五十二號內拍賣山把檯大菜檯留聲機木床冰箱梳妝檯五斗櫥搪磁浴缸鐵灶冰箱以及電燈等物等不計各客欲拍者預先一日可至該處觀看此佈 乙7370

公平洋行

每逢禮拜二不限價拍賣

啓者本行由英國運來老牌各貨准於禮拜二不限價拍賣各牌元羽綢元斜地羽綢尺六元絨元羽西緞甘露九泰德細布原布紅標漂布再有六花羽子升呂純洋標漂等花色照期拼拍 紗 白素洋 明隨意可拼出圖紅標 等花色照每期均有 此佈 禮拜英商瑞和洋行代啓 23261

腳踏汽車出售

茲有新式汽車一輛附有旁車即 INDIAN MOTOR CYCLE WITH SIDE CAR ATTACHED 售價相宜欲購者請駕臨南潯路一百三十九號榮泰接洽可也 乙7056

有喊表

各種馳名有喊表價值自一元九角起

上海南京路一號

永昌洋行

電話中央二一八號

歷代名人姓氏全編

（二十四冊）（三元六角）

有正書局發行

彙司公司

男式部新到

英國製造　草帽　籐帽

彙司公司白　南京路江西路轉角

呂宋白棕繩

本公司獨家經理瑞森公司正副號呂宋白棕繩大小尺寸俱備貨堪耐用價極克己賜顧者四川路三十九號本公司或虹口東西華德路日昇弄藥成記是禱　永盛公司啓

鄭廣福堂衍製

新發明狐臭散

（最靈驗最神速）

專治腋下狐臭萬試萬靈功效神速誠不愧為狐臭藥中之王故凡患腋臭者必不可缺之藥品3417

價目　雙料每瓶六角 每打六元　單料每瓶三角 每打三元

中國總經理　上海三馬路河南路廿號　永泰棧烟行

永年人壽保險有限公司廣告

啓者本公司現已添設火險部承保一切火保險費克己賠款迅速如蒙惠顧無任歡迎　總理倪安謹

宋拓大觀帖

珂羅版精印三大冊定價大洋十二元

上海有正書局發行

年齡問題

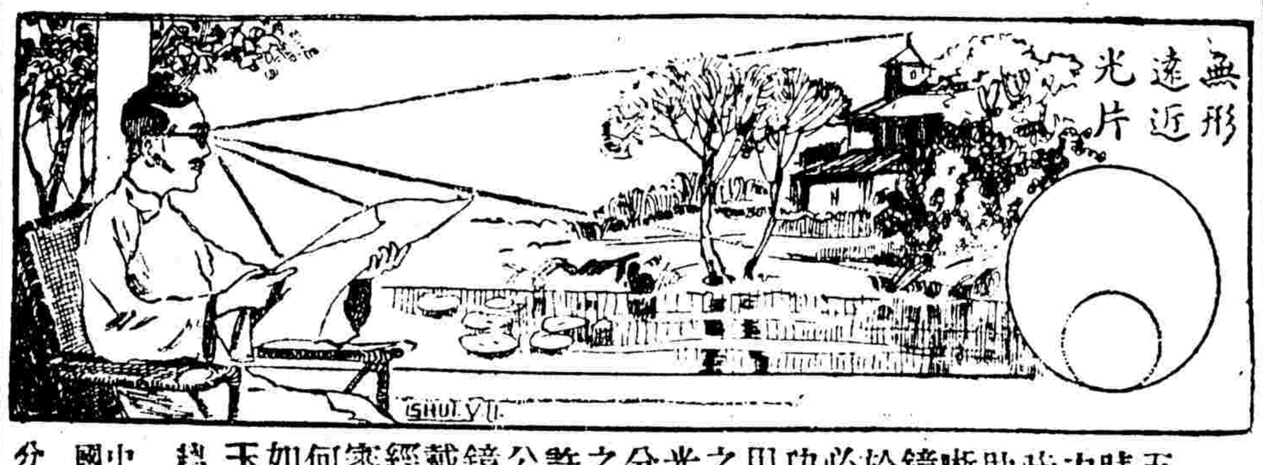

五官之最重要者莫如眼睛然年過四十之外則目力漸覺退步因人在少壯時其眼內有軟凸鏡可以助其伸縮使外物分外清晰迫年齒漸長則光軟凸鏡亦隨之而硬是以目光於看近作用殊失效力故必須藉花鏡以補助濟其功用也但是看遠看近若用兩副眼鏡未免有更換之勞惟上下還近無形雙光則甚便利矣因其上下分陽之線暗藏不若老式之顯見故極為時流所稱許既覺美觀極便利本公司研究製造此權雙光鏡片確有獨到處諸君需戴眼鏡務請惠臨本公司經眼光學專家為之細細審查眼球全部然後斷定何種鏡片最為適當諸君如有為目光計者不妨移玉一試便知不謬

總公司上海南京路新世界東　中國精益眼鏡公司謹啓　分公司各省各埠　電話三八五九

德國名廠精製老牌電泡

最省電●最耐用●最光明

WOTAN

華呑電燈泡

各電燈行均有出售

上海西門子電機廠謹白

泥滌吞沙濾水缸

認明商標　始不致悞

NEPTUN FILTER

上海九江路六號萬利洋行獨家經理

本行為德國最著名泥滌吞沙濾水缸廠之駐華總經理銷售泥滌吞各種沙濾水缸其物質之精良久已馳名全球無容贅述諸君如常飲沙濾水能免百病則體力日加強健獲益誠匪淺鮮也批發零購價目格外克己如蒙枉顧無不竭誠歡迎也

此類沙濾水缸有三種皆耐久非常四時合宜欲求衛生者不可不備

沙濾水缸三種內有玻璃冰箱皆精美非常夏令用之最為適合且有益衛生也

此種沙濾水瓶以便旅行者備用放此瓶於井內或河中此瓶自能吸進然後傾出則其水清潔無比

樣上所用之沙濾水缸輕便非常欲求衛生各家庭亟宜備之

尚有自來水上所用之沙濾水缸與船上所用之沙濾水缸以及各種皆製造精美因名目繁多不及詳載

新到各種大菜刀價廉物美批發公道欲購從速

中國獨家經理上海萬利洋行　九江路六號　電話中三八四〇　各大藥房均有出售

本行代客定貨並經理德國著名雜貨以及小五金等等各號如欲經理或批發者請投函至上列地址接洽可也

雙妹老牌白玫瑰香水

花香者固可怡情悅意尤能辟穢增妍所以名妹鏡奩新妝列粉黛之嬌淑媛為中珍物蓋香水之貴故本公司特取鮮花之精液製成香水皆質料精良裝璜美麗且馥郁宜人耐久不散洵香水中最優者世有憐香雅士惜花佳人請試用之便知其妙

價目每瓶大洋一元

雙妹老牌花露香水

質料優美製法完善洗面沐浴最合衛生

價目　大號四角正　二號二角半　三號一角正

總發行上海南京路　杭州太平坊　南京下關

廣生行有限公司啓

馬艮子貞鬻字

鐘鼎篆隸　自成一家

楹聯四尺十二元　屏幅四尺每幅八元　中堂四尺十六元　横幅四尺十六元　條幅四尺十元　每尺加二元　斗方冊頁每方十元　額字二尺內六元 二尺內十四元 外加半　磨墨費加一　潤資先惠

收件處本埠各大箋扇莊　惠竹醫院　民國日報館　求是中學校　上海儀器公司　上海書畫會　外埠天津商務印書館　濟南文郁齋　北京寶...　乙5858

江海關代北京稅務專門學校招生廣告

本校現定於陽歷七月五、九、十、等日在北京上海廣州招考新生二十四名有志投考者務於陽歷六月四日起至七月三日止親往上海江海關取閱章程報名應考可也

招考新生規則

第一條　本校專為培養稅務人才而設學生入校後品行端正考試及格者四年畢業由稅務處派充各關職

第二條　本年招生暫定額二十四名分北京上海廣州三處招考北京在本校上海廣州在各該海關

第三條　北京考試由稅務處督辦派員監考上海廣州兩埠由海關監督及稅務司派員監考

第四條　投考諸生須在中學校畢業或有中學畢業證書者為合格

第五條　報考諸生須身體強健並無殘疾考取後由醫官檢驗合格方准入校

第六條　投考諸生須先赴本校或各該埠海關報名領取報考單

第七條　各生報考單須貼最近四寸半身相片一張惟在外埠海關投考者同時須另交副張相片一張背面註明姓名籍貫

第八條　報考諸生須填寫本身年歲三代籍貫住址並另紙抄錄文憑或證書呈驗遵照本校所定日期以便存案備查

第九條　報考時須繳試驗費二元此款無論取錄與否概不退還

第十條　報考諸生年齡以十八歲至二十二歲身家清白品行端正者為合格

兩次試驗其所應考試各科如左

（一）甄別試驗　國文門　時務論略　英文門　會話（對答平日應酬之語）　文法（納氏文法第四集）　作文（四百字以上）　英漢譯文　普通文件及時事新聞

（二）正場試驗（全用英文考試）　代數　小代數　幾何　物理　理化　世界地理　算學　比例

第十一條　甄別試驗諸生須與正場試驗時隨帶第八條所定各件

第十二條　投考諸生須確立正場試卷依照本校所定時刻到校不得遲誤

數學代數以便週知

各埠考生須自攜筆墨正場考試所用紙張由本校給發

祇准攜帶字典書籍入場違者扣除

入選後須具保結保證人須在中國有身家產業者

妥協方准入校

規則一切須遵照本校章程

校前繳足各項費用

自行購備一切書籍

照常肄業

第十三條　取錄諸生須於入校時繳納保證金現銀一百元暫作押款俟畢業時發還但學生由校中開除者不得索還

無到校肄業者本屆如欲報考仍照新生一律考試遴取

北洋大學校招生廣告

本校本年招考土木工一年級採礦冶金一年級新生各一班（四年畢業）預科第二部一年級二班（二年畢業）天津在西沽本校於七月九日十日報名十一日十二日十三日試驗　上海在小東門內四牌樓東老學前縣立第一高等小學校於七月二十日二十一日報名二十二日二十三日二十四日試驗　欲閱簡章函寄此佈　甲5370

禮拜四拍賣

准於西曆六月七號禮拜四下午二時在老閘捕房拍賣無人認領之各物件　如欲拍者屆時赴該捕房面拍可也此佈　西曆一九二三年六月一號　甲5648

江海關稅務司賴

第一零二零二號布告　為布告事現奉總稅務司第三四一九號通令內開向來髮網出口免稅辦法應自本年六月一日取銷嗣後該項髮網出口准按每擔征收口稅銀五錢復進口稅征銀二錢五分合即遵照辦理等因到關奉此合行布告仰各商一體知悉此布

中華民國十二年六月四日

灤州礦務有限公司續發第十屆股利廣告

敬啓者本公司現訂於五月三十一日起在天津法界本公司總發與開平聯合營業第十屆股利凡有股諸君屆時憑息單照發謹啓

商辦漢鎮既濟水電股份有限公司召集股東會通告

本公司訂於陰歷五月初六日即陽歷六月十九日午後一時假漢口總商會開股東定期會報告壬戌年營業狀況收支賬略改選監察人及討論一切進行事件凡我股東務祈於會期前三日携帶股票至本公司驗明領取入場劵選舉票議決票以憑屆期蒞會如因有事不克到會可預先函知公司附具蓋印囑託書囑他股東代理本公司自登報之日起一個月內停止股票過戶除分函逕達外用特登報通知統希公鑒　甲5857

漢口既濟水電股份有限公司發息通告

逕啓者本公司壬戌年股息茲訂於陰歷四月底起給發屆時務望各股東携帶股票息摺至英租界一碼頭本公司領取是所企禱特此通告　5353

上海中孚銀行廣告

銀行公會會員

收存活期存款　押款及放款　保管代理一切信託業務

本行額定資本二百萬元　業已收足一百五十萬元　公積金二十萬元

國內匯兌押匯　天津北京上海漢口南京下關鎮江無錫安東廣東奉天蘇州揚州清江浦蚌埠徐州杭州寧波紹興香港

國外匯兌押匯　英國倫敦美國紐約舊金山波士頓法國巴黎德國柏林日本東京神戶大阪橫濱長崎各國大埠均可通匯

存款　定期通知往來　凡各國金銀貨幣各埠代理

靈巧儲蓄盒　存戶可以隨便領用

經理各種信託業務

儲蓄處　定期活期 普通特別志願四項　本埠外埠均可並備有

總行設在天津法界　分行北京上海漢口　上海五馬路念七號　電話中一九六四　二九各股六九　六四七〇　匯兌股二五六〇　乙5895

中國實業銀行儲蓄部廣告

儲款　每月每戶儲款十二元或九元或六元或三元

得獎　儲款十二元者每月有得獎二千元之希望九元者有得獎一千五百元之希望六元者有得獎一千元之希望三元者有得獎五百元之希望

開獎　每月一日在天津總處開獎一次一年共十二次

繳款　在陽歷每月二十五日以前繳款下月一日即有得獎權利請諸君從速認儲

還本　儲戶繳款滿期照章一概還本並給餘利

地址　總處天津法界二十號路　分處北京西交民巷　上海天津路

代理處　各大商埠均有

注意　此項儲蓄既可收到得獎利息又可隨時取款

清血解毒藥水

凡人身血不清毒氣由內發現變生諸病各種毒症服本藥水無不見效本院誠心濟世非圖射利如能安心服用不日即愈每瓶一元二角五分　每日服三次每次服一格

上海蘇州路外白大橋北一號大英醫院謹啓

要聞

三殿不宜改建議場

▲主張改建者無非貪圖私利

大陸報云、近日北京議員、欲改三殿爲議場、與論頗不直之、蓋此項建築中、一經議員涉足、必致破毁無遺、向後已也、此事曾經洛吳電阻、而吳景濂等仍野心不死、要知所謂之電、令係巧飾欺矇、法宮建築爲中國式、改造自易、中國宮殿、與西式大不相同、三殿身柱、碍目碍身、光線雲涙、均不適用、議場必有旁聽席、及逐層遞高座位、三殿皆無之、而其頂上琉璃瓦及欄架、相距頗高、裝置電燈電扇、非全拆毁不可、猶藉口保存、其誰信之、至於項城宜督、天壇起草、皆一時權宜、並非多數人集合、須種種之設備、豈能援以爲例、總之斯舉、無非有人欲圖鉅利、聞三殿一柱、即値銀數萬、五百年前固麗莊嚴之鉅物、不惜毁棄、以供數人之中飽、並聞最高機關亦欲藉此發一筆鉅財、爲聯任之籌備云、

八校教職員招待各界

▲陳述經費困難情形……報告驅彭經過

一日下午二時、國立八校教職員全體、在前京歡迎北京美術專門學校招待朝野名流及報界記者、到會者有熊希齡、蔡廷幹、王克敏、湯爾和等及報界記者六十餘人、至三時入席、首由聯席會議主席許璿綸說明本日招待各界之理由、請各界予以公正之援助、次由北大譚熙鴻報告此次驅彭運動、及彭允彝之種種不正當情形、再次由美專徐瑾報告八校經費之竭蹶情形、略謂現在八校經費、止發到去年十二月、而十二月尙差一二成、實欠五個月有奇、彭允彝屢次宣言到任五月、已發足五月、並無其事、現在各校事實上早已無法維持、除農專法專兩校不甚明晰外、北大竭其力量、只能維持十二三日、醫專如將一切開支暫停、亦只能維持十七八日、高師已欠寄宿舍膳費一萬七千餘元、現在將一切開支暫停、已虧空四百餘元、以後每日須二百餘元、至本月底止、須虧空數千元、女高師只有學生保証金七千餘元、然亦已挪用四千餘元、應發還本屆畢業生之款、尙無所出、至工專更爲困難、本日下午如非臨時放假、斯化學科之火酒一項、尙須另行設法、美專於二星期、已由私人四處挪借款項、現在私人因此負累甚鉅、如非維持各校共同行動、二星期前業已停辦、各校困難如此、同人棉力有限、甚望各位予以援助云云、熊希齡起而發言、大意謂京師教育之一線生機、本人素主維持、曾因此向政府當局屢有陳述、並與汪伯棠孫慕韓各人商議、好在非絕對毫無辦法、容當盡力之所能及、爲教育界稍盡義務等語、次由參議員潘大道發言、謂通過彭允彝、實國會之責任、今日鬧得如此、國會同人抱歉之至、以後希望教育界與國會同力合作、務必排去此惡劣政府、而後可去惡劣之彭允彝、教育界風潮、彭氏與政府當局、均視若無事、謂只要有錢、即百事可了、此實錯誤、教育界對於應得經費、自應要索、而驅彭一事、亦仍須進行、方可保持人格云云、繼來賓中發言者甚多、皆表示援助、時已五時、主席乃起立致謝、並請茶點、旋即散會、

北京法大醫專兩校之風潮

京訊云、法大學生反對劉彥爲校長、日來因一部分湘籍學生、出而擁劉、更激動多數之怒、倒劉運動、進行益烈、昨日(一日)倒劉與擁劉兩派又行鬨毆、擁劉派則多負傷而逃、劉彥於昨日且派巡警四人、在該校門口監視、毆後倒劉派又開大會、到者極多、議決由學生宣告停課放假云、

法大學生近日反對劉彥爲該校校長、有日形激烈之勢、劉彥因電該校預科西洋史之教習楊適夷爲煽動學生反對自己之人、遂致函楊氏、謂楊所任之課業已終了、楊接函尙不知所謂、以該校既尙無正式校長、此函從何得來、茲將楊氏所接原函錄後、適夷先生大鑒、敬啓者、台端担任本校預科西洋史學課、本學年度、截至本月底止、所有應付俸金、如數奉上、以資結束、而清手續、專肅、敬頌教祺、國立北京法政大學啓、

劉彥以學生拒絕考試、呈報教部、請示辦法、聞教部已發一指令、原文如下、據呈已悉、查本部訂定學生成績考査規程、早經公布在案、各校舉行學年試驗、所以考核學生之程度、並爲學生升級或畢業必經之事實、關係甚爲重要、茲據呈稱、此次該校定期舉行學年試驗、有少數學生、召集開會、拒絕試驗、並派代表多人、向教務處迫脅罷考、等情、實屬有違定章、殊甚駭異、仰該校長認眞勸導、仍應按照定期舉行試驗、以符定章、而重學業、此令、

劉彥又以前日兩派學生互毆、呈報教部、謂法校擁勇團、與國考學生發生鬥毆、部中即令其嚴辦、原文云、呈悉、學校試驗、具有定章、毋得任意違抗、業經指令在案、茲據呈稱、仍有少數不良分子、借端阻抗、並組織擁勇團、迫脅國考諸生、提凶圜毆等語、擁勇團用意何在、主謀者何人、黌序之中、竟明目張膽、有此蔑紀悖法之舉動、殊屬不成事體、責成該校長即日將擁勇團解散、並查明首倡之人、從嚴懲治、以肅校風、考試務須進行、尤應照章舉行、毋得意忽、切切此令、

國立八校評議會代表聯席會議、因見星期二(念九日)閣議公布案、有醫專改爲大學、派任嚴智鍾爲醫大校長、該大學組織未完備以前、即以該員任醫專校長職務一條、認爲此事與前此驅彭與對八校代表之聲明相矛盾、乃於昨日(一日)下午二時、派吳清林王季緒吳祥鳳三人爲代表、赴國務院晉謁張氏、張氏因事不能接見、派張廷諤秘書長代見、代表陳述來意、略謂昨見閣議公布案及本日命令、有醫專改大並派嚴智鍾爲校長之事、同人甚爲疑慮、因同人曾於本年春間謁見總理、請其挽留辭職各校長、當蒙總理派秘書高兆芝親赴各校長處挽留、並聲言在任一日、絕不輕於更動校長、今忽有此事、似與總理前此之聲明不符、特來質問、研究其中經過如何、張氏答言、謂星期二之閣議、彭允彝氏提出此案時、張總理曾主張不可造次、吳交長亦曾主張一動不如一靜、彭允彝氏謂改大一案、於現在醫專無關、力主通過、張揆又問於舊校長之關係如何、彭亦言大學與醫專、既爲兩事、於舊校長當然無關、各閣員以爲事屬教育部主管、彭既言於舊校長無關、遂作爲通過、惟當時僅通過醫專改爲大學、派嚴智鍾爲大學校長」、並無下段之事實、不料彭氏於閣議散會後、忽然加入「以嚴執行醫專校長職務」一條、當時即莫名其妙、及星期四(三十一日)閣議、彭氏要求張總理下指令、以嚴兼爲醫專校長、張揆詢以對舊校長如何處置、彭云醫專既改大學、專門部自應附屬於大學、嚴氏既爲大學校長、當然管理附屬之醫專、然於舊校長之地位、仍無關係、故不妨派嚴兼爲醫專校長、張揆不明內容、亦即允許、閣議散後、彭氏逕至秘書廳要求本人辦指令、本人要求須有正式公事、彭不得已、逕電教育部立即辦公事、彭即在院守候、本人待其公事到後、始爲辦命令稿、今閱諸位之言、始知醫專改大、彭氏有此等作用、不特矇揆席矇本人、並矇全體閣員、政治道德、眞不堪言、明日星期六閣議、本人非與彭氏當面對明不可、本日並當陳明總署明日在閣議席上、必與他力爭、代表因問可否於明日與閣人以一種答覆、張氏云、諸位請於明日再來、當找彭氏三面對質、張氏於言下、不勝感慨、並謂本人辦事、向極愼重、以爲彼有公事、又爲堂堂閣員、斷無此等欺矇手段、不料結局仍是被矇云云、代表與辭而出、並定今日(二日)午間、仍當赴院云、

八省區議員電詢奉直和議眞相

直魯豫熱奉吉黑八省區國會議員、因奉直兩方、已去榆關議和、特於日昨致電雙方當局、詢問和議情形、並對永久和平一層、致其極懇切之希望、原文披露如左、保定曹巡閱使奉天張總司令洛陽吳巡閱使均鑒、前讀仲帥艶電、雨玉帥儆魚復電、酷愛和平之情、溢於言表、引領仁暉、曷勝欽企、頃閱報載直奉雙方議和代表王承斌孫烈臣等已在山海關正式會議、言歸於好、銷甲兵於樽俎、化干戈爲玉帛、遠方逖聽、彌切佩慰、惟彼此隔閡、宜爲根本之抉除、斯局部和平、纔有永久之保障、究竟報載直奉雙方和議成立、有無其事、能否保證此後戰禍、永不再行發生、此則吾同人等於慶幸之餘、猶不能無纖微之疑慮、而對永久和平一層、並致其最後極懇切之希望也、臨電神馳、佇候明教、直魯豫奉吉黑熱河察古八區國會議員同叩、

贛公團之聯席會議

▲公推代表赴洛請命……請勿續派匪軍假道

江西各公團、以豫省匪軍到境、紀律毫無、居民恐慌、又聞洛陽吳佩孚有續派八千人來贛之說、均有談虎色變之概、除日前分電請求止派外、特於一日上午十時、假南昌總商會開各公團聯席大會、討論對付辦法、到會者有會長胡熏、吳士材、趙寶鴻、省議會副議長歐陽秦、省農會長辛壽恒、李林滿、自治籌備處長譚承元陶繼泰、銀行公會長包發鑾、商鄉會長涂鶴年、儉業公會長徐肇麟、商會聯合會續幹事興士材、總商會長龐芳、張述等數十人、上午十二時開會、由盧會長報告豫軍過境騷擾經過情形、討論結果、僉以江西地方兵燹之餘、民生凋敝、已達極點、現到軍隊、滯留在省延未開拔、何堪增派援軍、驚擾地方、一紙電文、恐不濟事、應再推舉代表赴洛面謁吳巡使、請求立即止派援軍假道、以蘇民困、而維地方、當經一致可決、公推張覆春(前江夏道尹)譚承元(自治籌備處處長)胡熏(省教育會會長)辛壽恒(省農會會長)胡廷鑾(第二屆省議會副議長)羅人驥(全國商會聯合會續幹事)六人爲赴洛代表、繼討論代表旅費問題、當經決定每員三百元、共計一千八百元、由各公團分別擔認、現各代表已擬摒擋一切、准日內即啓程赴洛、省議會亦已發出通啓、定二日上午十二句鐘開談話會、討論派代表赴保洛方面、請求停止援軍假道、

粵省東江之戰報

▲聯軍攻下惠州

廣州通信云、東江軍事發生後、惠潮梅一帶戰線所及、備受蹂躪、近日謀援高雷、飛鵬、又派黨徒秘密來省、散佈謠言、希圖運動軍隊、謠傳海軍有不穩、帥府已將溫樹德扣留之說、同時許軍退出汕頭、有謂爲海軍所脅迫者、有謂爲陳軍所擊敗者、紛紛其辭、省會人心、爲之搖動、而連日滇軍之出發東江者、絡繹不絕、軍警又因出拉夫、愈起恐慌、然昨日捷報傳來、惠州已經克復、茲將所聞、戰況錄左、聯軍自下博羅後、已乘勝進取惠州、嗣因陳軍反攻博羅、竟爲所據、其後方不能不嚴密佈置、大加搜索、然後前進、且陳軍既以惠州爲中心點、聯軍中路已越過博羅、陷敵之中堅、爲侯右翼進至淡水平湖以上、然後四面包圍、故延至二十八日、始行總攻擊、是役以劉震寰爲最奮勇、先以步砲隊壓逼敵軍、復另出奇兵攻襲飛鵝嶺、敵軍方注意於前方作戰、且以飛鵝嶺險要、不致有他虞、未十分戒備、遂爲聯軍衝鋒而上、將該嶺佔領、查飛鵝嶺爲惠城之屏障、惠城三面環水、本極難攻取、祇有是嶺、居高臨下、俯瞰全城、既佔飛鵝嶺、惠州即不能守、昨三十日聯軍已將惠州攻克、劉震寰經入惠州城、陳軍亦知惠州重要、竭全力死守、今爲聯軍收復、殊出彼意料之外、但當聯軍包圍惠城時、陳軍忽由樟木頭、襲擊石龍、抄聯軍後方、冀解惠城之圍、聯軍不意敵軍猝至、幾爲所乘、幸奮勇抵禦、敵始退却、以故省城謠言甚盛、未始無因、昨日孫中山親往前敵慰勞、楊希閔程潛等、均隨同前赴石龍巡視、士氣益奮、現石龍已無敵蹤、後方甚形鞏固、查廣九車路由大沙頭至新塘一帶、有朱培德所部之衛軍、及李福林所部駐守、由新塘至石龍一帶、有盧師諦所部第一路全部駐守、由石龍站至深桐一帶、有范石生所部及劉震寰所部駐守、故聯軍後方、或可不至有他虞也、

熊軍佔領簡資之報告

昨晚駐滬川代表方面得熊克武劉成勛但懋辛東日(一日)來電云、昨(卅一)今(一日)兩日克復簡資、而同時川商亦得重慶電亦云、資縣已被一軍攻下、又川代表方面日前亦曾得函電數通、但未經發表、茲擇其重要者、抄錄如下、一軍李秘書十七日函云、自我軍(一軍)與鄧陳唐及陳遐齡之逆軍激戰於石板灘、歌日將鄧唐兩師擊潰、陳國棟之七師全部及陳遐軍開赴前線之兩團、殲滅無遺、陳遐齡單騎逃回雅安、陳國棟則隨鄧唐殘部向成都潰退、城中劉春藩彭遠輝劉文輝諸部閉城不納、並派兵截擊輜重、一軍亦隨即追至、陳唐乃繞道逃歸綿陽、所餘纔二千餘人、同時田頌堯全部亦被一軍圍困於德陽、而一軍五師(何光烈所部)更從三台側擊之、怒公(但懋辛)親赴前敵督戰、十四日綿陽德陽兩城俱下、鄧田等僅以身免、川北已肅淸等語、又省憲籌備處某君十八日函云、此次省憲派與附洛派之戰事最爲劇烈、省憲派軍隊得槍六七千支、降洛派之在川西北者不及萬人、除戰敗繳械沿途復多散失、所餘蓋無幾矣、現在省憲派軍隊爲一三兩軍、及賴德祥石靑揚所部之湯子模旅、陳世鈞劉春藩劉文輝之三師彭竹軒王麗中之兩旅、合原有及新得槍械、約計六萬餘枝等語、石靑揚二十日函云、我軍自始即決取先北後東計劃、今北道已平、此後專對重慶、第一步已辦到、現在東大道爲靑揚與德祥(賴心輝)竹軒季昭及三軍之部、不難將楊森擊破、然因各軍集中成都、又北道除留一部鎭攝外、其餘調回成都者、尙須數日方能到達、故爲縮短戰爭時間、及減少軍實耗費計、決將東道防軍徐徐引退、俟敵人深入我大軍預定地點、即迎頭痛擊之、或壓迫二軍、使避入川南、讓我大軍東下、與北敵決戰等語云云、

福州西鄉之戰事

▲黃炳武與孫王軍隊之激戰

福州西鄉戰事、醞釀已久、此次因黃炳武截留王永泉軍隊護送之商米、及孫軍之軍火、而戰端遂開、茲悉兩方確已於二十八日開火、爰將連日所得消息、分紀如下、

▲廿八日戰事情形　是日午後、距城十里之洪山橋以西、經孫王軍隊畫爲特別戒嚴區域、斷絕水陸交通、形勢甚爲嚴重、而軍事消息、亦極沈秘、查孫軍在前線者、爲第二師第五團全部、及砲兵一營、機關槍一連、王軍祇砲兵一營、步兵一營而已、其作戰地點、係在距洪山橋十三里許之侯官市、黃炳武方面、係散開作戰、有衆若干、無從推測、大致與孫王軍隊、亦屬旗鼓相當也、據洪山橋一帶居民云、是日槍聲砲聲、不絕於耳、至夜間十二時以後、砲聲尤烈、城中亦歷歷可聞、至翌日天明方止、事後調査、是夜黃軍乘月色大好之際、將衝軍而出、孫王軍隊以大砲轟之、乃不果、然雙方距離尙遠、故死傷均不過十數人云、

▲廿九日戰事情形　念九日午後、槍聲又復隆隆、知戰事又重開矣、黃軍方面、祇取守勢、孫王軍隊、擬分兩路進攻、乃又由城增兵一團前往西鄉、並派前在西鄉爲匪嗣經受撫之歐陽春爲嚮導、渠亦熟於西鄉地勢、遂使孫王軍事上得一極大助力、蓋孫王軍隊、軍械精利、本非黃炳武軍所及、而黃炳武則熟悉西鄉地利、易於出奇制勝、今孫王軍隊既有歐陽春爲其臂助、自佔優勢、然黃軍亦死力相撲、故是日戰事最爲劇烈、槍聲砲聲、又徹夜不絕、

▲三十日戰事情形　三十日上午十時以後、砲聲漸遠、據官塲傳出消息、孫王軍隊、是早以重砲向黃軍猛攻、黃軍在山上死於砲火者、頗不乏人、乃由侯官市退赴沙堤鄉、嗣又由沙堤鄉退赴源里、竹岐相樵等處、均爲孫王軍隊所佔領、查竹岐爲炳武軍隊之一重要根據地、且在該地設有財政分局、果爲孫王軍隊所得、則雙方作戰情形、亦可略見一斑矣、

▲戰事中之一線和平　二十九日薩鎭冰曾出任調人、勸雙方請求停戰、其時雙方均有箭在弦上、不得不發之勢、而薩氏提出調停條件、又以黃炳武歸還孫王損失軍火商米爲惟一要素、自難得黃氏之同意、結果遂等於零、三十晚官場傳出消息云、黃炳武已派代表來省接洽停戰條件、確否尙待確探、

▲戰事中之近城戒備　西鄉開戰後、除洪山橋以西、列爲特別戒嚴區域外、以西門外戒備最嚴、其餘東門北門井樓門湯門、亦遍佈孫王軍隊、所有附城山上、均有山砲機關槍配置、人民往來、均須檢査、其攜帶包裹皮箱者、檢査後仍須攜回原處、不能攜帶出城、各城門入夜即閉、亦爲交通上一大窒礙云、

▲戰事中之各方情狀　此次戰事發生、地方雖密邇省城、而城台秩序、則鎭靜如恒、人民若不知有此事者、其所以致此者厥有一種原因、蓋孫王態度尙屬安詳、非如去秋李厚基將敗時之倉皇、城台巡防軍隊既不多見、夜間亦照常通行、足証西鄉形勢、尙非緊急、可以勿憂、故此數日中茶園菜館、仍如前熱鬧、試一巡行里巷、則朱門夏屋中、雀聲丁丁、亦不減其往日豪興也、最奇者、福州數十家之報紙、除日本人所辦之閩報、美國人所辦之公道報、對西鄉戰事、略有紀載外、其餘均寂然無聲、近來軍界因時局不靖、對於新聞登載、取締甚嚴、並派員檢查郵電云、

▲戰事中之槍斃與逮捕　軍事當局於念八日在東門外、槍斃林大華一名、據當局宣布罪狀、林大華係集合黨徒、在省城設立機關、勾結軍隊、將有不軌舉動、事發被逮者、同時被逮者、尙有許榕生一名、爲已故海軍少將閩口要塞砲台司令許濟川之子、現海軍界要人、紛紛爲其具保、大致可望省釋云、

閻錫山整飭武備

▲云將以之自衛

閩社北京通信云、閻錫山督晉有年、晉省政治、表面頗有精神、但一般晉人、對閻多不甚滿意、據云閻氏在晉、以種種名目、聚斂省財、貯爲他用、歷來各大實力派、得勢之時、閻氏皆有相當之報效、其地位之長得保全者以此、至於內政、純講表面、其於往晉省游歷者、招待甚周、輒引至治理較善之地攷察、故外間頗譽其政績、實則所謂政績、俱屬虛文、而年來人民之負担、則已不堪、至近數月來、閻氏大修軍備、在太原省城、製造彈藥、趕造槍砲、異常忙碌、閻氏每日且親臨製造廠、監視製造、並令各軍教練打靶、親自到場督率、其忽然奮起、頗足滋人疑竇、近又委派晉南鎭守使張培梅爲訓練督辦、實行徵兵制度、以擴充兵力、調兵駐守娘子關、更建築娘子關砲台、派隊赴五台、扶衛模範督軍發祥地、凡此種種、皆爲有目的之行動、日來晉中人民、頗感風聲鶴唳之痛苦、據知此中內幕者云、閻氏態度近忽劇變、實係恐爲某方所算、起作自衛之舉、又據軍界某君云、某方對閻早不痛快、近因某種關係、更有去閻之意、惟山西地勢頗好、兵力亦厚、加以閻氏監晉有年、根基鞏堅、不易下手、異日醞釀成熟、衝突勢所不免、最近閻氏之種種行動、更足促爭端之速起、目下在京一部份晉人、暗中正作驅閻運動、時開秘密會議、討論進行方法、並遣派代表、分頭接洽云云、一般閻氏大修軍備、擴兵建礮、純爲防禦陝軍胡某起見、惟個中內幕、必不如是簡單、胡某而外、當有其他問題也、

豫聞紀要

▲張鳳台與李濟臣
▲雞公山之匪耗

開封通信云、李濟臣因熊炳琦之長魯、力謀長豫、自去歲迄今、卒以種種關係、不能實現、今竟得一幫辦河南軍務善後事宜名義、以聊遂其願、李爲吳佩孚最信任之人、吳以李功高、思有以酬其庸、又以張福來爲人太好、易受人欺、以李輔張、一舉而兩得、吳蓋計之熟矣、唯最受影響者爲張鳳台、張鳳台老於宦海、借一豫人治豫招牌、事趙、媚馮、翳張、因人面變其手段、卒能固其地位、久而彌穩、人多罵張爲昏憒糊塗、其實張善觀風色、善於迎合、趙倜、馮玉祥、張福來被其利用、而皆不自覺、最近知不見容於洛陽、不見好於豫人、乃專意聯絡張福來、欲藉同宗之庇護、固其位置、詎不料李濟臣竟拜幫辦軍務之新命、李惡張最甚、此次寃家路窄、老李對於張鳳台必且加以監視、甚或進一步而爲張冠李代之舉、亦意中事也、

河南信陽境內之雞公山、爲外人避暑之地、商務亦漸發達、目前突有桿匪在該山附近騷擾、幸被當地軍警擊退、獲匪三四名、據被獲之匪言、匪夥久擬攻入雞公山、擄掠山上外國人、居爲奇貨、以便仿照老洋人等受撫改編、當地軍警長官甚爲惶駭、亦急電省當軸請示、並宣布雞公山臨時戒嚴、以防不測矣、

湘省十二年預算案咨達議會

湘省十二年度預算、經省議會再四催促、始於昨三十日下午三時許、送達省議會、計全年經常臨時收入、共一千五百八十六萬零一百一十三元、全年經常臨時支出、共一千六百八十三萬五千四百三十七元、收支兩抵、不敷九十七萬五千三百二十四元、政府欲求收支之適合、遂於臨時收入項下、列借款一百萬元、如此相抵、乃得餘洋二萬四千六百七十六元、遂以之爲歲出預備費、實則借款着落何方、此時尙絕無影響也、又省議會之主張、係採量入爲出主義、軍費教育費、均須照憲法之規定、一佔全部歲出三分之一、一佔全部歲出百分之三十、茲則既列一茫無把握之借款百萬元、已與量入爲出主義不合、而軍費經常費列五百七十二萬元、臨時費列二十八萬元、共六百萬元、較之三分之一之數、已超過七十一萬餘元、(三分之一之數、祇有五百二十八萬六千餘元、)教育費經常費、祇列二百零九萬餘元、臨時費列一百六十一萬餘元、共三百七十餘萬元、較之百分之三十之數、少列一百零五萬餘元、(百分之三十之數、應有四百七十五萬餘元、)是僅就大體言之、已有不合議會主張之點一、不合憲法之點二、逆料省議會對此、必將予以修改、茲將省政府原咨、錄之如次、(上略)惟十二年度預算、因各機關新組成立、經費多有變更、所有預算分冊、一時難以彙齊、遂至編送逾期、至爲抱歉、茲飭同將各機關已經造送之預算分冊、彙編總冊、計十二年度經常臨時歲入、一千五百八十六萬零一百一十三元、(內經常歲入一千一百一十六萬一千六百六十六元、臨時歲入四百六十九萬八千四百四十七元、)經常臨時歲出、一千八百六十三萬五千四百三十七元、(內經常歲出一千四百四十五萬五千二百八十五元、臨時歲出二百三十八萬零一百五十二元、)以收抵支、不敷洋九十七萬五千三百二十四元、此項不敷之款、擬借款一百萬元、以資彌補、雖明知經常歲出、不應以臨時收入應付、然際此改革伊始、財政奇窘、加賦既勢所不能、整理亦驟難收效、於無可如何之中、爲一時權宜之計、當爲貴會所諒解、至借款手續及其條件、應俟交涉稍有成議、另案咨請貴會議決施行、除本年度尙未送到各機關預算分冊、及十一年下半期暨本屆特別會計、容俟彙編續咨外、特繕就十二年度經常臨時普通預算書、檢同各機關業經造送之預算分冊、相應咨送貴會、即希議決咨覆、以便公布、至紉公誼、

京漢路改訂行車時間

津浦路因防匪改訂行車鐘點、已見報載、聞京漢亦踵津浦之後、更訂時間、已於六月一日實行、今錄其新改訂之時間如後、(北京至漢口特別快車)更訂鐘點如下、北京前門上午十點開、長辛店十點四十四開、琉璃河十一點二十五分開、保定府二點開、正定府四點四十二分開、石家莊五點二十七分開、順德府八點三十五分開、彰德府上午十二點零十六分開、鄭州五點四十分開、許州七點四十三分開、駐馬店十一點卅分開、信陽州下午二點二十分開、漢口大智門九點三十分到、(北京至保定更

體育欄

華南足球隊返港

▲三團體致贈銀杯

赴日參與遠東會之華南足球隊、來滬後因與體育協會球隊比賽、暫留海上、茲悉該隊全隊二十三人、已於昨晚六時許、將行李送上太古公司之蘇州號輪船、晚間仍在本埠隨意遊覽、至十一時許登船、大約今日上午九時許啓椗、所有華南領袖劉福基君、因事尙須在滬稍作勾留、而同行赴日之精武體育會長熊長卿君、及女曼珠熊可欣等五人、已於前日赴杭、作西湖之游云、又該隊自參加遠東運動會後、連獲五次勝利、本埠寧紹兩同鄉會及廣肇公所等、特公贈大銀杯一隻、昨由幹事任矜蘋致贈此項銀杯、上鐫「我武維揚」四大字、並題有華南足球隊五次在遠東運動會奪得錦標、爲邦家光、敬撰此杯、藉以勞之、中華民國十二年六月寧波同鄉會、廣肇公所、紹興同鄉會謹贈等語、

世界運動會之籌備

▲明年在巴黎舉行

世界運動會已定明年在巴黎舉行、各國選手、業正從事預備、以期奪得錦標、爲國爭光、觀望台已在科侖布作大規模之建築、並聞歐美各國以吾國足球數敗菲日、屆時擬邀請前往、一決雌雄云、

顧穀若女士赴美學體育

南京高等師範教員顧穀若女士、於昨日下午五時半、乘坎拿大皇后號輪船、赴美國紐約學習體育、將進何校、尙未有定、顧女士爲無錫籍、曾在女青年會體育師範畢業、昨日赴埠送行者、有袁葆珠王仙露女士等數人云、

日僑舉行運動會

上海日日新聞云、上海日本人體育協會與蹴尼哥俱樂部所發起之日人陸上運動大會、於前日(二日)開會於新公園運動場、是日以天氣晴朗、往觀者極盛、

言論

中國在遠東運動會失敗之原因及其補救方法

(旋家俊沈昌蔣鳳五合稿)

(乙)補救之方法

㈥各大都會建設完備運動場請專家指導並購運動參考書　我國運動場缺乏、實爲體育進步之一大障礙、即有矣、以地位狹窄之故、運動員無用武之地、以器械不完備之故、有練習無從之慨、日本大阪此次遠東會場、耗金二百萬元、其餘場數、更指不勝屈、其支項皆歸入國家預算表中、每運動場皆附有閱報室沐浴場、以便運動員流覽、及運動員練畢之後、即可沐浴、再運動場地點、宜設於鄉村清潔空氣之處、購地較廉、發展極速也、體育場既臻美備、體育專家之聘用、不可一日緩、閱書室中、宜羅列中外各種運動書、以備運動員參考、收觀感之效、但國內此項書籍獨少、而國外記載、頗多散佚、蒐集非易、再好與我國留美、學生之熱心運動者接洽、探得美國運動員得勝之經驗、報告我國當局、印發各地運動場閱書室、閱書室四壁、宜懸各屆成績表、並各種運動方法姿勢等、則運動員朝夕觸覽、刺激必多、練習必念勤矣、

總之、我國運動界有二大弱點、㈠鮮出色人才、足與菲日選手比短長、㈡運動員太少、預選時無嚴格的揀選、我國在遠東運動會失敗之原因在此、謀將來補救之方法亦在此、救前之弊宜提高、救後之弊宜普及、廣開全國運動會、以覘優劣、各大都會設完善的運動場、以資練習、與論界盡鼓吹之責、工商界策合作之力、政府提倡於上、國人努力於下、以我國二百餘萬之男同胞、何患無出類拔萃之輩、加以開會前有充分的預備、用嚴格的揀選、則將來我國運動界何難執遠東之牛耳、進而與萬國運動家相頡頏哉、雖然、我國在遠東運動之失敗、何止此一次、每次失敗、我人未嘗不籌補救之法、然每逢一次、仍失敗一次、何歟、蓋知之而不實行耳、故我國不欲在遠東運動會佔優勝則已、欲佔優勝、非實行補救方法不可、是在我國人好自爲之耳、(完)

本欄歡迎投稿

訂如下）北京前門下午三點四十一分開、長辛店四點二十分開、良鄉縣四點三十四分開、涿州五點三十分開、高碑店六點零二分開、保定府七點三十三分到、（保定至北京更訂如下）保定府上午八點三十五分開、高碑店十點零七分開、涿州十點三十八分開、良鄉十一點二十六分開、長辛店十一點四十五分開、北京前門十二點二十五到、（北京至琉璃河更訂如下）北京前門上午一點十分開、西便門十一點二十七分開、跑馬場十一點三十四分開、廬溝橋十一點五十七分開、長辛店下午一點零二分開、良鄉縣一點三十分開、琉璃河二點十九分到、

●浙二師校毒案續聞

▲俞爾衡等四人罪案成立……毒死者郵金已撥發

浙省第一師校毒案、杭地廳居檢察官、偵查事實及證據、被告俞爾衡俞章法錢阿利畢和尚、共同犯毒殺孫綱綜等二十四人之所爲、依刑律第二十九條第一項、均各犯二十四個同律第三百十一條之罪、又共同毒殺姚文華等二百零九人未遂之所爲、依同律第二十九條第一項、第三百二十七條、均犯二百零九個第三百十一條之未遂罪、又俞爾衡偽造佑之所爲、係犯同律第三百九十一條第一項之罪、均係俱發罪、均依第二十三條處斷、現該推事預審本案、經阮沈兩律師出庭辯護、認爲俞爾衡與錢阿利砂票三十元、囑其飯內下毒、其砂票用於何處、尚須偵查明白、方可宣告終結云、

省立第一師範何校長、昨致已故學生家屬函云、逕啓者、本校此次慘害學生條郵金一項、前經省議會議決、每名給洋二百元、是項郵金已於六月二日、准財政廳撥發、並日前校親自領取、倘有委托親友代領者、其領時仍須攜帶本人親筆函、並希貴家屬備具正式收據、簽名蓋章、以免有誤、再毒斃學生、預撤自治會募會、早經籌集、全數發還、倘有未收還是項募者、並希分別向本校自治會領回爲荷云云、

●安慶短簡

◎裁留鳳陽稅關、抵補裁兵餉需、鳳關監督汪彭年、特因此事晉省、與省長財廳計議兩日、聞在監督以財部拒絕裁留之電爲詞、呂省長以裁留援照成案爲辭、互相辯論、並無結果、汪已於十六號啓行返蚌、

◎造幣廠虧欵甚鉅、廠長江澤春辭職、以馬鋒生暫行代理、北京方面、又有委楊森生接長該廠之說、並查辦始末案情、楊係津人、聞不日南下、

◎安徽華洋義振會、因海關附加振欵尚有十四萬餘元、屢爭不得、而皖南被災各縣代表、相集省垣、待領此欵、是以北京華洋義振總會、特派關總幹事章元善來皖調查、日前假省署大花廳開會、章列席、多不負責之言、以致該會不歡而散、仍電京滬力爭、務達索回振欵之目的、

◎第三屆省議會改選一案、鄧令停辦、蔡滬皖紳李經羲領銜、電呂省長、反對停辦改選甚力、省城省選監視會、亦開會爲李等聲援、殊令呂氏有難色、

◎前任教育廳長盧鼎會、由京返皖、任體育師範校名譽校長職、

●南京短簡

◎下關商會向省議會、索取千百噸勞動券、以備苦力勞工到會旁聽、省會無以應付、徐議長電詢省署、星期二能否開會、韓省長答請照常開會、當令王警廳長到會彈壓、

◎省議會定五日開大會、其議事日程、仍首列禁止皖米在寧打包立案、

◎省議會於四日午後開預算審查會、請教育實業兩廳長出席、磋商教育實業收入支出經費、

◎軍署昨接溫交涉員來電、報告臨匪現已就範、着手改編、中外人士、不日可以一律出險、

◎齊督軍現將津浦兩路護路辦法、詳細列表、咨報國務院及陸軍交通各部、

◎保定飛機、定八日上午在小營重行試演、軍民兩長、預備親臨參觀、

◎韓省長擬以蘇省歷年積欠、有無補救方法、諮詢省議會、

◎財政廳嚴廳長、以時屆午節、到期應付各欵極多、特通令各縣知事稅務所長、於午節以前、將徵存各欵、掃數清解、

◎齊督軍前委淮徐海各鎮守使道尹、爲清鄉總辦、誠恐難於兼顧、現又加派高梅仙爲徐屬會辦、吳晉爲淮屬會辦、徐維新爲海屬會辦、以資輔助、

◎省署准內務部來咨、擬由各省組設監政委員會、其組織方法、㊀監政委員十一人、由人民選舉、㊁委員在三十以上、有學識經驗聲望者、㊂委員職權、監視官吏之考核任免、並辦行政司法官吏、否副省議會會辦議員、

◎南京商會會長蘇民生、殷業董事張紫宰忠挺等、呈請軍民兩長、對屆新絲上市、各縣派員赴附郭各鄉收買、請飭軍警妥爲保護、

●杭州短簡

◎第一師範師長、夏警務處長等八人、四日下午五時、假陸軍同袍社、公請全體省議員、調解附稅問題、擬每年減去二角、由財政廳另編歲入預算、呈請省長交議、

◎浙省定期借款、即中行認百萬元外、其餘實商銀行、公認三十五萬元、錢業大同行十一萬元、小同行四萬元、共計利息四十七萬一千八百四十元、自本年七月起至十五年六月止、每月還本五萬元、

◎滬杭甬鐵路局、新購機車六輛、在吳淞配置機件、已有一輛竣工、定五日先行駛杭、預備四輛拖特別快車、一輛拖快車之需、

◎電政管理局、以武康莫干山、爲西人避暑之所、現值暑期屆、委任局長蔣宗朝、籌設臨時電報局、以利交通、

◎杭州青年會、組織職業教育研究社、推定安定中學校長陳柏園爲社長、蕙蘭中學副校長爲副社長、請黃炎培爲主講、自六月六日起至八日止、每晚七時半至九時爲集會時刻、

◎省立女子師範學校、業經校友會議決、定於六月二十四日、舉行成績展覽會、即行推定幹事、分組籌備、

各縣消息一

●蘇州

●發給縣教育費　吳縣縣立各校、五月分教育經費、發給非常困難、向銀行商借、亦無結果、是以迄未發給、學校方面漸形恐慌、當經勸學所長屢起調停、業已湊集成數、定於五號發給、昨已分函縣立各校、各區學委、請屆時前往所具領矣、

●籌集義校經費　蘇城馬醫科振聲中學校學生會、開辦暑假義務學校、惟因經費難籌、特定期本月四日五日、在校開籌欵游藝會、開映世界著名羅克影片、發售入場券、即以所得券資、悉數充作籌辦暑假義務學校經費云、

●水警捕獲盜匪　駐蘇水警第三區第十一隊分隊長李錫仲、昨日率領水警、在葑門外黃天蕩地方、緝獲盜匪吳大別嘴一名、隨即帶還城內犁橋堍區部、經宋仲良區長、親自鞫訊後、仍將該犯、發還李分隊長、充作眼線、帶同各處、緝捕在逃各盜犯云、

●無錫

●匪徒搶劫銀樓　前晚（三日）八點半鐘、城中北大街場慶和銀樓、突來匪徒四人、以購置金飾爲由、二人在櫃上揀選、二人站立門口把風、均穿嗶嘰單長衫、呢帽、該銀樓初不知有異、認爲顧客、由店夥袁幾伯招待、先取三錢左右之花色金戒六隻與看、反覆幾次、聲言不合、令取二兩重之金表鍊揀選、袁即收回金戒、換取金鍊兩條、一重一兩二錢三分、一重八錢七分二厘、復經二人之嫌粗嫌細、百般批評、是時立在門外之二匪、亦已先後進內、即往旁插嘴云、將就些罷、于是二匪即云既如是、且取表臺上之金錶來一看、袁即喚另一夥友去取、在旁匪徒三人、袖出手鎗互向櫃上一碰、一匪跳入櫃內、袖出菜刀一柄、嚇禁聲張、櫃內各夥及紛紛逃避、袁幾伯因逃避不及、爲匪所搶、迫令交出鑰匙、遂從帳桌抽屜內取去銀洋二十三元、小洋一百五十七角、連同金鍊攫之以去、向北往沙坟井出光復門、至火車站時適滬常客車到站、該匪等即買票上車、竟圖遠颺、事出後、經恒孚銀樓用電話報告縣警察、主任警佐馬蔭棠、得訊、立飭通班長警馳往兜拿、長警抵站時、火車尚未開行、該匪徒等見來勢不佳、即跳出車外、向西而逃、長警追捕、已無蹤跡、詢之路人、云見三人沿鐵路向常州方面逃去、於是經警察所沈象所長下令戒嚴、乘夜追捕、詎上海夜快車抵錫、（四日上午二點半鐘）大洋橋崗警見二人往廣勤路倉皇而來、即上前盤詰、詎該匪袖出手槍、施放兩彈而逃、崗警亦開兩槍、匪已向麥田中逃去、水陸軍警、終夜奔馳、未能追獲云、

●揚州

●皖城童軍來揚　皖城合肥市立第一高小學校教職員武維原、周關華等、率領該校念二團童子軍七十六人、於昨日（二日）旅行抵揚、下榻於縣立二高學校、遊覽名勝、及參觀學校後、已於今日返皖矣、

●水利會請修水壩　東台梁垛市南關滾水壩、爲南運道之鎖鑰、年久失修、倒塌堪虞、現淮揚九縣水利協進會理事長夏寅官等、以不及早興修、一經水勢浩大、不獨工程增巨、亦且着手爲難、擬由安梁垛知事、召集商灶各董、籌議修復、以利交通、函經運使轉飭該場遵照矣、

●補助青學經費　本城青學堂經費、出自鹽董、近以百物騰貴、有入不敷支之勢、除由堂董分募外、預算每年仍短二千元、擬於商捐內帶收抵注、由商會長朱竹軒於昨日（二日）召集各業會議、結果於鋪捐內增加二成撥助云、

●清江

●教廳長之行蹤　江蘇教育廳長蔣維喬、由海屬查學、折回清江、仍下榻於省立第四工場、六月一日上午、赴六師附小、淮陰一區第七國校、縣立一高、及午到私立綢武初中、由校長張福增陪同視察各教室、圖書室、儀器室、寢室、飯室、留校午餐、即由教職員及學生開會歡迎、午後蔣氏入城、至女高、第一區第一國校、稍留即去、赴縣署晚餐、膳後赴六師講演會、今（二日）晨前往揚云、

●徐州

●習藝所難以維持　銅山警察局長楊子修、前曾創辦貧民習藝所、收容失業貧民、教以簡單工藝、邑人有嫉妒者、亦往往僱用該所工徒持械仗等件、販章給予工資、以資補助、惟此項工徒、爲數頗多、製造出品、復不甚得利、因之經費艱窘、頗難支持、昨日（一日）楊局長特宴請地方士紳、謂該所經費、個人擔負不了、擬請地方人接續辦理、經各士紳討於此事、尚無確實辦法云、

●鎮江

●鎮埠稽查嚴密　鎮郡軍警各機關、以時局不靖、防務加嚴、除於江干各輪船碼頭及滬寧火車站嚴查來往行人、有無違禁物品外、昨又派警察隊局長、派員率警在城廂內外各旅館客棧、逐日輪班稽查、遇有形跡可疑者、即須隨時報告云、

●公府代表之經過　大總統派代表黃實銘赴粵、由京南下、赴粵會商要事、茲已事竣、由粵抵滬、於日昨乘早班火車過鎮、停車片刻、開赴寧垣、轉搭津浦車北上覆命、

●嘉興

●討論實行新學制　嘉興縣勸學所、爲實施新學制問題、於三日下午、召集縣立各校校長、各學務委員、縣視學等、開會討論完善辦法、到者有縣立校長吳文開席丙華、方英、錢王瑞等、學務委員蔣世澄等、視學沈成增、由吳所長主席、討論結果、以本城縣立學校、應照新章改革者、爲一二兩高小一女子高小一女師範附小等四校、課程上如何支配、學級上如何編制、經濟上如何規劃、決由各該校長、擬具詳細計劃書、及精密預算表、送交勸學所、加以考正、核轉教育廳、呈請示遵、並附各該校經費一覽表、以免於教育費總額上受有影響云、

●縣商會選舉特別會董　嘉興縣商會新任會長姚慕蓮、爲叔埜、已於上月三十一日就事、現爲促進會務、輔佐會長辦事起見、於二日下午、開職員會、增選特別會董六人、當選者爲高卝浆、孫康君、張泰嵩、朱劍芙、陸志棠、沈假…六云、

時評

◉臨案之解決（瑩庵）

臨城一案。據連日所傳消息。被擄諸人。已可望全釋。撫匪一事。亦議有頭緒。以是凡辦理此案者。舉欣欣然有喜色。日不出數日。本案可望解決矣。雖然。余以爲果如所云。謂爲告一段落。則可。遽曰解決。未免言之過早。蓋解決者。僅其一部。而未解決者正多焉。未解決者何。曰其一對於釋放之中外各票。當如何慰撫之。縱華票可置弗問。而外票必不能就此甘休也。其二對於臨匪以外之匪。將如何處置之。蓋方今匪氛四塞。難保無第二臨案之發生也。其三對於因此而惹起之一切外交問題。如撤廢領事裁判權之延期等事。列國而果實行。我國將如何對付之。凡是種種。皆此後亟須解決之問題也。

第威德補腎丸

●背痛腰痠已纏綿十載　●居然一旦全愈

患腎病而終其命者。年計數千人。背痛腰痠。即先兆也。故言腎之功用。首要清除體內毒質。若腎部能執行其所司。君體必康健。苟腎部軟弱。或失其本能之常態。則君漸受其毒矣。於是腎病乃始。而背痛。骨痛。風濕腰痠。腎痛。石淋小便熱刺相繼而起。並有小兒尿床。及不睡症等亦是腎病之原。

▲凡有上述之任何各種病狀。應即刻服用第威德補腎丸。勿宜延宕。蓋此項腎病。僅祗此藥可能治療也。試觀浙江硤石私立米業商業學校吳望濤君惠寄之證書。據云余患背痛腰痠。已十年矣。腎部因極虛弱。甚至一病未愈。一病又起。所試各劑。均歸罔效。嗣見尊處廣告得索賜樣品一盒。服後覺效果非常。遂購一大瓶。甫經服六粒。竟痛苦寂然。現更强健多矣。因特蕪函道謝云云

吳望濤君

凡函索敝處樣藥並衛生常識小書者請附郵票一角寄至本公司即當將物寄奉

主治　背痛　風濕　血毒　膀胱失司　婦科諸症　骨痛　腎炎　腎痛　精神恍惚　神經疼痛　腰痛　便濁　脚癱　膀胱有石　小兒尿床

服第威德補腎丸逾數小時便尿即變爲藍色或綠色。蓋係藥力外表之現象。即證明體內敗毒藥質已直達腎部膀胱爲醫治功效之起點。故君服此丸後。如尿轉藍色。即快樂康健之兆

第威德製藥公司鑒茲附上郵票壹角請寄下補腎丸樣品一份並附陰陽日曆之衛生常識小書一本（時報）

贈券

將此券剪下寄交本公司

省　城　鎮　街　號　君收

英商第威德製藥公司　上海漢口路A字一號

價目　大瓶每瓶洋二元七角五分　小瓶每瓶洋一元五角　大瓶每六瓶洋十五元　小瓶每六瓶洋八元　上海中華郵政信箱第九四五號

大瓶裝藥一百粒　小瓶裝藥四十粒　購大瓶較爲便宜

各埠各大藥房均有出售如蒙函購必需掛號否則如有遺失恕敝公司不負責任

如夏季來了

工部局電氣處　樣子間

上年電扇需要往往超過供給致未及及時備辦、然後購置電扇、君將因節省恨君之遲疑、若稍覺不舒一經試驗立即購置、各式電扇可在南京路二十六號樣子間內參觀及選擇

辦事處福州路十七號　電話中央二百八十三號

請購孤兒院的精美籐器

特點　式樣新奇　工料精固　包用包送　定價低廉

上海孤兒院發行所　新世界對過　電話中央一六七

上海名醫一覽表

姓名	科別	診所	時間	電話	住址	備註
吳宗慶	內外各科	篠崎醫院	自上午九時至下午二時	北四〇五 一〇七七	虹口蓬路六十八號	本院有專門醫生六名分科診病初診二元
陳滋	眼科專家	芝罘路一號上海眼科醫院	上午九時至下午五時星期日下午停診	中央五七七六	芝罘路貴州路轉角一號	設有養病室
鄭灼臣	牙科專家	漢口路二百五十三號	每日上午九時下午五時	中央二七一三	橫浜橋福德里三十二號	
孫志英	產婦專科女醫生	五福弄一號	隨請隨到	中三一六〇		
臧伯庸	內外科	愛多亞路伯庸醫院	上午十時至五時門診五時以後出診	中央一六二四		
葉蘧伯	花柳內外科	派克路益壽里一七一八號	上午九時至十二時門診下午二時至六時出診	西二二〇七	派克路益壽里一七一八	注射六〇六並有專治花柳各種血清急診隨到
劉清之（叔楓）	內外各科	中江醫院	上午八時至下午十時急病隨請隨到	西一七三〇	法界霞飛路芝慶里西首	本院兼設產科及戒烟專科人工太陽燈電氣療理學的療法
席時泰	內外科皮膚花柳科	三馬路大新街口中法大藥房	每日上午十時至十二時	中央二一〇七	北浙江路華安坊二弄	下午一時至六時在福民醫院電話北二二一四
袁掃梅	花柳皮膚內外各科	新世界西首新康里三百〇六號滬江醫院	上午九時至十二時下午一時至五時出診五時後	中央七三〇六		門診一元出診五元急症隨請隨到貧病不計
李星才	牙科	北四川路七號	上午九時至十二時下午一時至六時	北三二三八	同診所	電機治療
顧南羣	內外花柳科	一、南市小南門南洋醫院 一、英界三馬路石路東五二號	上午九時至十二時下午四時至六時	南市電話三五八 北市中央五四四	小南門南洋醫院	出診除深夜及規定時間外均可
陳典謨	小兒專科	北四川路武昌路口海甯醫院	上午九時至十二時下午一時至六時	電話北一九八九	住宅海甯路善里九十九號	日本東京帝國大學醫科大學畢業東京醫科大學兒科教室醫員
談淚民	統治各科	西門中華路惠人醫院 林蔭路三興里九號	上午九時至十二時下午二時至四時		西門林蔭路教育總會旁三興里九十號	門診一元出診五元急症隨請隨到貧病診金免收
廖煥章（留日醫學士）	花柳皮膚肺病內科	中和醫院	院診上午八時至下午六時出診急症隨請隨到	北二六七七	老靶子路六十七號洋房	特備最新X光線透視機顯微鏡及指掌治療器刀針無效難症

柏男醫生遷移

產科婦科兒科專家兼治內外一科柏男醫學博士診所今已遷至仁記路念五號中孚銀行新屋電話中央一千一百念九號照常應診住宅遷至法租界格羅先路杜美路轉角三十四號電話西二千六百五十一號特此申明

診察時間　上午十點至十二點　下午四點至六點

商務　金融

國外滙票　六月四號

金市　六月四號

國外貨幣

國內滙兌　星期一

銀市　六月四號

錢市　六月四號

蘇州金市　六月四號

蘇州錢市　六月四號

外國股票　星期一

食品

滬南米市

閘北米市

無錫米麥　六月四號

雜糧　六月四日

油豆餅

絲市

茶市　六月四號　星期一

大連電報

交易所市況

上海證券物品交易所　星期一

上海華商證券交易所　星期一

上海麵粉交易所　星期一

上海華商紗布交易所　星期一

上海華商棉業交易所　星期一

棉絲市況

大阪棉市電訊　六月四號上下午二電報價

各國棉市電報

本廠機布

謹將久咳丸功用說明
一治憂愁肺痛之咳　一治夜不安眠之咳　一治咳痛聲嘶之咳　一治童子百日之咳　一治老人虛弱之咳　一治胎前產後之咳　一治天行時疫之咳
一治四時感冒之咳　一治喉痒虛寒之咳　一治痰湧痰塞之咳　一治胸痛脇痛之咳　一治胃弱飽滯之咳　一治腎虛肺弱之咳　一治酒色傷患之咳　一切日咳夜咳連聲咳單聲咳白痰咳黑痰咳無痰咳唾血咳破金咳潮熱盜汗咳心跳氣喘咳嚟最日久不愈之纏綿咳症服之無不應驗如響是為治咳之聖品也　總發行所上海三馬路父子大藥房

醫學士唐拾義唐太平父子醫生粵中望族術擅岐黃既精中醫學理復潛心歐西醫學自畢業後歷充各省大醫院之聘以專門治咳醫學士鳴於世懸壺三十載經驗最富閱歷最深並搜羅泰西各國治咳儀器以備詳細診察務祈精益求精無微不至使抱恙者同登壽域則略副　先生行道熱忱始創久咳丸成效卓著名滿寰宇外洋內地到處歡迎

肝氣散
善治肝胃氣痛新藥

肝胃氣痛俗稱心痛痛時如刺如絞口苦嘔吐腹脹胸悶甚則痞塞成塊得病原因每由食積氣阻所致
肝氣散功能平肝順氣健胃化滯每於痛時即服二包重者加倍奏效如神連服日久能除病根
另有肝胃氣痛衛生法詳細說明函索即寄　大洋一元小盒十包大洋五角外埠函購四十五包即班回件
另有大洋二元中盒念二包
郵滙不通之處郵票亦收批發章程另有
●總發行 杭州清河坊羊市街口　上海南京路中盈街後
大生製藥公司

船期

輪船進口報告　六月四號（二十日）禮拜一

長江出口班

寧波出口班

通州揚州班

定海穿山班

定海石浦海門

汕港粵出口班

崇海出口班

青島出口班

威海烟津班

烟台天津班

漢口出口班

牛莊出口班

浦口出口班

福州出口班

秦皇島班

重慶出口班

天津出口班

大連塘沽班

香港小呂宋班

香港出口班

各國郵船出口班

美國舊金山班

美洲溫哥武班

西雅圖出口班

印度孟買班

英國倫敦班

意奧出口班

星加坡班

日本出口班

法國郵船班

德國出口班

波蘭特班

各國貨船出口班

軟弱者之福音

康健壯旺◉實人生之真幸福◉此種幸福◉君今日即可得矣◉

病弱不樂

君刻下如覺不舒◉或軟弱◉虎力丸必可使君較前強健更覺康健◉

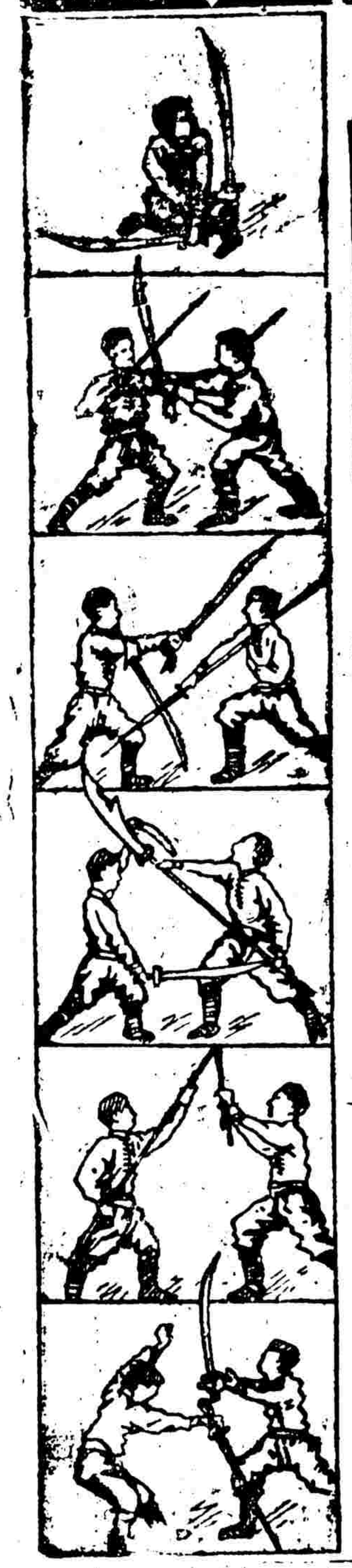

◉衰弱之危險

此誠最足注意也、蓋康健體強者、雖經重病、亦返然無恙、如體弱者病、則還原之希望甚微、強者勝、弱者亡、斯言今古所同、故軟弱者多爲強者所蹂躪、

◉今日之勝利◉均爲體力腦力強者所操◉

雖然、弱者亦未必定致失望也、乃欲使弱者復其康健、以與強盛者相競爭、亦甚易事耳、苟合其天然之理、而培補其腦力體力必能獲強健之目的、其法惟何、曰、即服用第威德虎力丸是也、蓋本公司決知此丸、功效神速、故敢以此丸供獻社會、並附以極有興味之仿單、內載海上著名武技教師、亦因服虎力丸獲益者、其單內所述概可想見矣、

主治各症

血虧症○經閉○用腦過度○抑鬱○衰弱○神經羸弱○血毒症○憔悴○疲倦○胃口失常○神經失力○產後虛弱○肌肉無力○神經疲乏○神經所致之頭痛○不消化症○腦系痛○腦筋失力○神經炎○壯年衰弱○髖大系痛○不睡症等

第威德虎力丸

上海漢口A字一號 英商第威德製藥公司

中華郵政信箱第九四五號

價目 大瓶每瓶洋二元七角五　小瓶每瓶洋一元五角　大瓶每六瓶洋十五元　小瓶每六瓶洋八元

大瓶裝藥一百粒　小瓶裝藥四十粒　購大瓶較爲便宜

各埠各大藥房均有出售如蒙函購必請掛號否則如遺失本公司恕不負責

第威德製藥公司鑒茲附上郵票二分請寄下虎力丸樣品一份仿單一張

（時報）贈券

省　城　鎮　街　號　君收

將此券剪下寄交本公司

各界最歡迎之大號仙女牌香烟

上海永泰和烟艸股分有限公司啟

本埠新聞

日海軍槍殺湘學生之反動

▲湖南外交後援會來電……外交會今日緊急會議……市民會致湘省各界電……商總會電趙恆惕力爭……南大湘學生會之代電

國民對日外交大會總部、昨接長沙外交後援會來電云、（銜略）「昨日午前十時、長沙市民在省城沿河一帶游行講演、日艦竟派遣兵士、登岸開鎗、轟擊慘斃我國市民學生二人、槍傷二十餘人、垂死者三十人、似此兇橫强暴、令人髮指、羣情憤激、已於本日起、一致罷市罷工罷學、以謀對待、希望全國一致憤起、以與强敵、周電不勝悲憤之至、湖南外交後援會、江、」該會接到上項電報、當即通告各會員云、「啓者頃接湖南省長趙恒惕東日電告、長沙日兵蔑視國際公法、武裝干涉市民游行講演、傷斃學生多人、激成罷商罷學罷工等情、全國共憤、本會定於明（五日）午後三時、開緊急聯席會議、討論對付辦法、務請准時出席、勿悞云云」昨日該會文牘股潘震亞宣傳股余賓文、爲此事特會商辦法擬於今日聯席會議時、提出討論、議案如下、㈠由本會推派代表赴長沙、會同趙恒惕與日領事交涉、並慰被害同胞、㈡分電駐京法漢滬各國領事、請其予以公道裁判、㈢電告駐日公使、向日政府抗議、要求懲辦兇兒、兵士及負責任長官、並撫恤吾國內傷致死之同胞、㈣先致電長沙工商學各界請其堅持到底、務期達到滿公道之解決云、

又市民大會昨致長沙各界電云、「長沙趙省長轉省議會、轉各團體各報館鑒、日兵槍殺華人、不勝憤激、希嚴重交涉、願作後盾、謹唁、上海市民大會、」

又各路商界總聯合會（主倫里）特電趙恆惕云、「長沙趙省長鑒、日水兵槍殺華人案、請嚴重交涉、上海各路商界總聯合會叩支、」又江西路各路商總會、爲長沙日兵槍殺市民事、通電全國云、「全國各報館轉各公團各省長官鑒、長沙市民游行演講、純爲愛國運動、日艦竟敢命武裝軍隊槍斃學生、斃耗傳來、各界震驚、此而可忍、不僅對日外交一蹶不振、即國內同胞生命亦全無保障、望全國人士一致起促外交部向日使嚴重抗議、懲辦兇手、向中國道歉、並擔保以後不再有此事發生、一面仍勵行抵制日貨、以職囚懲、而張義憤、上海各路商界總聯合會叩支、」

又南方大學湖南同學會昨致快郵代電云、「本埠各報館轉全國各報館各公團各學校均鑒、本會頃致長沙外交後援會代電一文曰、（銜略）內密覆被泊湘日艦伏見九水兵、因市民勸阻華人乘搭日輪、竟斃多人、槍傷數十、聞悉之下、憤激萬分、竊日本强佔我旅大、反對我取消二十一條、暴戾恣睢、殊堪痛恨、我人忍無可忍、厲行經濟絕交、原以促其深省、俾共維東亞平和、而日人不察、變本加厲、竟至槍殺市民、我人尚未盡死、豈能人爲刀俎、我爲庖肉、宰割由之耶、茲事體大、深望我湘人本兎死狐悲之感、人亡己亡之情、發現良心、賦與同仇、敦促政府嚴重交涉、庶幾日領可撤、日艦可驅、兇手得以懲懲、傷亡得以賠償、同人等一息尚存、誓爲後盾、一髮千鈞、務盼堅持到底、毋方初志、同首鄉關、若名悲惜、彼肝瀝血、聊表慰思、並盼時賜信音、以釋懸念、南方大學湖南同學會叩支等語、望我國人同伸義憤、共挽危亡、臨電悲憤、佇候明教、南方大學湖南同學會叩支、」

又滬西九路商聯會、昨致趙恒惕電云、「長沙趙省長鑒、我國民人、近以旅大交涉、羣情憤激、全國一致、非獨湘省爲然、乃今湘省學生以遊行演講、而日兵橫起挑釁、死我同胞二人、傷三十餘人、是不獨死傷者慘遭寃抑、即我生存者亦同一蒙羞、所以此案發生以來、凡我國人、莫不撫膺裂眦、以求一伸死者之寃、一雪生者之恥、然後已、斧柯所假、即責任所在、惟望鈞座嚴重交涉、勿稍退讓、我國四萬萬人悉盾後、後可也、急不擇言、伏惟察鑒、上海滬西九路商界聯合會會長顧芹香與錫山支、」

長沙案之日人（消息）

▲形勢嚴重

長沙日軍槍殺學生案、昨日日商日清輪船公司接該處分公司來電報告云、一日晨武陵丸入港、中國學生多人、擁至公司碼頭、檢查日貨、伏見號軍艦之陸戰隊、因恐妨礙船客安寧、上陸開槍示威、兩方遂起衝突、現形勢險惡、中國軍隊、均紛紛下動員令、沅江丸已裝設防禦軍用物品、長江上游各地、均有危險、請設法救援云云、又戴生昌輪船公司、接該處分店電告、謂公司房屋、已被學生包圍、幸中國軍隊、尚能維持安寧云云、

市民大會之函文

市民大會昨致各業領袖團體函云、逕啟者、日人慘我拒貨、搶殺同胞、官吾之交涉未平、而長沙之警訊又來、凡我國民、應亟其謀自衛之策、所以經濟絕交、尤爲其要、本埠爲全國商務之樞紐、劣貨充斥、更較外埠爲甚、本會負調查之責、自應積極進行、不遺餘力、然在調查已竣之後、於貪得日貨當先定一具體辦法、以昭一律、而資解決、若但就調查了事、恐市場衝突、勢所難免、或甚至召宜昌長沙之慘變、本會同人、爲尊重商界自動精神起見、故特具函懇請各貴業領袖團體、迅賜南針、以匡不逮、俾有所遵循、而免糾紛、無任盼云云、

法統維持會通電

▲反對議員經取津貼

法統維持會、昨發表電文云、各報館轉全體國民公鑒、北京非法國會、由非法分子湊合而成、擅行開會以後、攪亂教育、破壞司法、久爲我父老昆弟所痛惡、近更肆無忌憚、日假制憲及最高問題、以營私利、有二十元之出席費、則擁擠於憲法會議、有一百二十元之決選數、則奔赴於津保河上、正如白晝攫金者、祇見有金、不見有人也、我國民素以重義輕利聞於天下、願羣起收回主權、毋令寡廉鮮恥者、冒據議席、辱我國體、則幸甚、法統維持會叩支、

下榻於英界霞飛路本寓、勾留一宵、訂於今日晨搭滬杭甬路頭班快車赴杭云、

入禁止其與任何人接談、同行者有氏妾一人、秘書二人、及男女傭僕五六人云、

佛教同人致中山電

▲請勿變賣寺廟菴觀

上海佛教維持會諸同人、聞廣東又有變賣寺廟菴觀之舉、昨特致電孫中山、請其作罷、以慰衆望、原文如下、廣州孫中山先生大鑒、報載廣東現在又有變賣寺廟菴觀之舉、竊謂僧尼亦係同屬國民、寺廟菴觀及其產業、各有主權、照約法應受同等之保護、若隨意指爲官有、輒行變賣、護法之區、豈宜有此、公居南京政府時、復佛教會函、謂近世各國、於宗教盡力保護、最可效法、又謂約法上人民平等、無宗教之區別、凡屬承乏公僕者、皆當力體奉行云云、仁言在耳、至今稱頌、我公素以尊重約法保障人權爲職志、所有廣東變賣寺菴之舉、應請飭有司作罷、並請賜復以慰衆望、上海北京路七百五十四號佛教維持會程德全馮煦葉爾愷施肇曾周廷弼李雲書徐冠南王震丁傳紳丁鎮琳狄葆賢羅天澤金賢宋王宗炎朱元善歐陽柱吳鍾銘徐彥如徐軼如許承基顧聯承沈惺叔江味農陸稼軒、

商總會致國務院電

▲爲秘魯華僑呼籲

各路商總聯合會（天津里）前接秘魯僑民電、詳訴秘人虐待情形、經昨晚常會討論、議決致電國務院云北京國務院鑒、據秘魯僑民、汪之鎮等六十八人電稱、同人僑秘營商、已經七載、所受秘人之虐待、迭電報告、諒邀國人洞悉、而自中秘商約絕交後、所受痛苦、尤爲慘酷、向政府一再呼籲、迄無整救辦法、長此以往、行將死無葬地、尙望本起援救云云、據此、敝會察核該電所陳情形、實堪可慘、竊念國人僑秘、不下數萬、類皆茹苦經商、賴以自立、祇以政府不爲保護、至流爲無告之民、反觀各國對於僑華本國人之態度、興今國人汗顏無地、諸公亦國民一份子、即不爲責任計、而己飢己溺、當表同情、爲特據情轉達、伏維妥籌善後、免致失所、正不特僑秘同胞感幸已也、上海各路商界總聯合會支、

陳炯明派人招兵

安徽壽州人、張某現奉陳炯明丞派由香港攜帶巨款來滬招兵、聞住靜安寺路某處云、

鄭萬瞻南下任務

衆議院議員鄭萬瞻、因活動最高問題、由京南下、於前日抵寧、晉謁蔡督齊燮元、當晚即乘滬寧路局夜車、於昨晨抵滬、

張南通來滬事務

吳淞商埠督辦張南通、由通來滬一節、已悉張督辦定於本月九日由通乘大達公司輪船抵滬、此來除與北工巡捐局會商閘北區域問題、及勘視埠局各項工程外、南通大生紡織公司一二三等廠、訂於本月十、十一、十二、等日、在滬開股東大會、商老須至會主持一切、又南通教育經費支絀、向在沙田六千畝、在川沙縣境內、消加工開墾、即可值銀三十萬元、故擬來滬籌商興墾工程、指撥教費云、

制憲墊款之落空

中央政府前挾江海關監督貸款、以給制憲使頒經費、因政改變用途、停止付款一事、兩誌本報、茲悉中國各銀行、自前總稅務司允准照撥此款後、前曾墊出銀十萬元、付與兩會、預備海關付款時撥還、現因新財長遂反前議、致總稅司令飭海關止付、以致銀款落空、銀行公會已電政府詰問、催索前款矣、

周自齊過滬赴京

▲腿部患一惡瘡

前國務總理周自齊氏本在香港作寓公、此次氏之腿部、忽患一惡瘡、病勢頗劇、昨日下午五時、由港乘坎拿大皇后號輪船抵滬、在新關碼頭登陸時、乘一四人肩輿轉坐汽車、赴大東旅社暫寓、本擬即日乘車赴京、因時間匆促、現擬於今晨動身、氏瘡痛甚烈、晨夕呻吟、家

縣聯會定期開會

江蘇縣議會聯合會、昨致各縣議會函云、上次幹事會議議決推舉代表赴寧、請願省議會、[illegible]十日即陰曆四月二十六日下午二時、在小花園事務所開幹事會、由代表報告經過情形、及彈劾齊燮元之應否即行發出、事關緊要、屆時務祈蒞臨云云、

參與萬國教育會議代表出發攝影

▲四日下午在新關碼頭

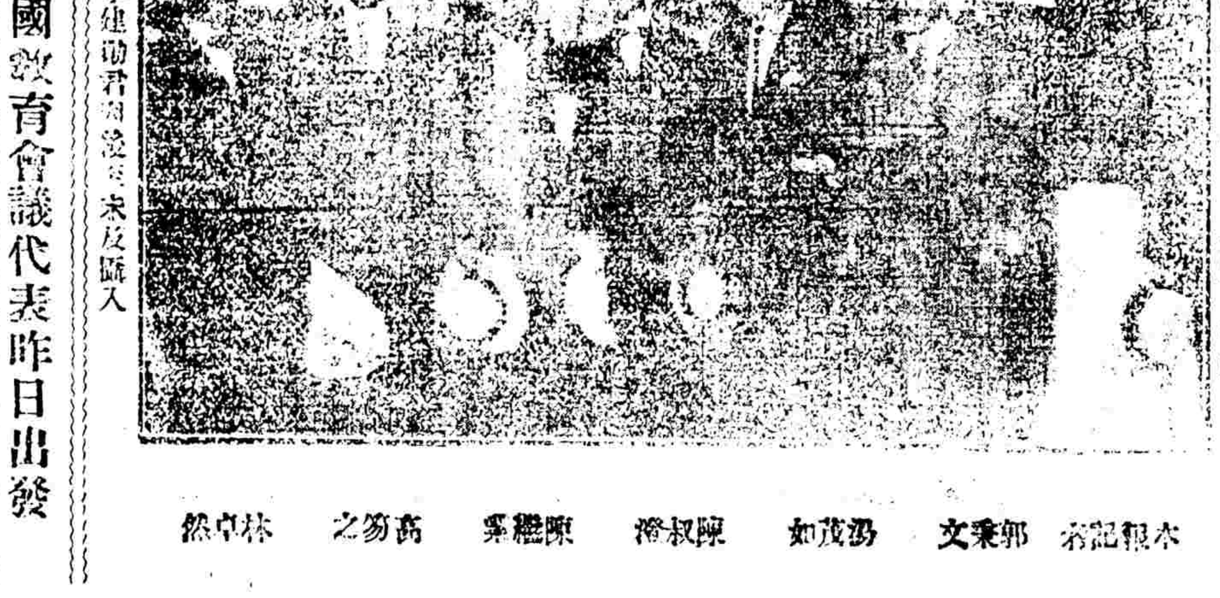

本報記者　郭秉文　湯茂如　陳叔澄　陳繼秉　高芻之　林卓然

貴省代表謝炳君李建勛君因後至未及攝入

參與萬國教育會議代表昨日出發

參與舊金山萬國教育會議之代表郭秉文博士、湯茂如君、陳蔭君、湖北省代表陳叔澄君、林卓然君、高芻之君、及教育部代表謝炳李建勛二君、一行八人、於昨日下午五時半、乘坎拿大皇后號輪船出發、先在新關碼頭乘亞歷山大渡船轉登該輪、教育部代表李君等、方於昨晨由京乘津浦及滬寧車抵滬、是日赴埠送行者、有蔣作賓、黃任之、沈信卿、陶知行、王仙華、戈公振、張叔良、趙晉卿、及東南大學教職員、及男女學生數十人、先由本館向代表攝得一影、屆時、船將啓椗、送行者與各代表握手道別、聞該輪先至溫哥華、繼至舊金山云、

又商科大學學生會、昨因校長郭秉文將啟程赴美、特在上午開會歡送、由會長王志莘主席、致開會詞、葉光華致歡送詞、郭校長致答詞、謂此去任務、㈠考察各國最近教育狀況、㈡傳播中國近年教育狀況、雖在政治不寧之中、猶日有起色、以免外人值曰中國爲匪國軍閥國、㈢教育會議後恭與聯太平洋會議、末謂此行關係中國至大、故雖事務冗忙、終須一行云、

關於臨城刧車案之昨訊

▲總商會請中外一體營救

據本埠方面昨日所得關於臨城案之消息、則因官場急欲居功之故、瓦相傾軋、內部多所掣肘、此案結束、又將展延、茲將各項消息、彙誌於下、

▲總商會之要電　北京分呈大總統、國務院、保定曹巡閱使、洛陽吳巡閱使、濟南分呈田督軍熊省長鈞鑒、臨城事起、當局籌議、言中外人一律待救、實則頗分軒輊、近來外人陸續釋出、已逾半數、華人僅於冬日釋放四人、外人通信送食、均極自由、華人則猶受阻難、均足爲當局膜視之証、亦爲各界天良、實屬其一律辦理之宜言、立候示復、上海總商會叩支、

▲馮少山報告　旅滬各省區同鄉會聯合會、昨接馮少山來函云、前日奉上之書、諒已察閱、弟等到棗後、自得到官場三日不准上山之通知、遂力事探察各方情勢、以圖防止趁火打刧者之陰謀、故於三日中、與江湖浦君等磋議、組織全國駐棗各公團聯合會臨時救濟會、遂於三十日舉行成立會、當經規定組織法、並公推各職員、諒已見報載、當時並議定與匪交涉中西人士出險辦法、推當地紳士及救濟會職員六人、担任前赴、昨日開議、官場亦同人預定中西人士並救一層、意未達目的、結果、官員僅以匪方允許今日（一日）先放西人八員、爲此次交涉上之幸事、我人既抱營救被擄人士之宏願、對於先放西人八員、因亦當與官場同深慶幸、而再鼓勇奮力於多數新猪之目的、尚屬問題、此本會宜急與他團體一致注意也、今晨溫世珍等特屆棗轉八乘上山、迎接八西人、此刻巳五句鐘、尚未見下山、不知有無變化也、現當公俠先行返滬、一切情形、請先由殷君報告、當可瞭然云云、

▲紅會往來電文　㈠棗庄醫隊張丹卿王綽支陳少庭六月一日來函云、昨日六代表進山商議、返稱今日丹等可以進山救護、今早七時、倪焦二醫、與軍界接洽、請發護照、官廳方面云、稍待片刻、即當送至車上、旣而着人回復、以前面戒嚴、恐布中變、不能負責爲詞、連日往返數次、終不肯發護照、不得入山、丹等無可如何、三人返棗莊、（離中興公司約三里）探訪一切、下午五時、由臨城運到軍用飛機二架、昨日所稱、今日可放外人八名、剩已下午六時、仍未見放、深恐別生枝節云、㈡棗莊醫隊四日下午來電云、今胡鑑松已釋、明日再釋老少與病者、棗莊醫隊支、㈢致救護隊倪焦兩醫生電云、宙悉、入山救護被阻、已分電田鄭兩公、飭兵士驗明本會救護證書、立刻放行、希接洽、兒救電照、即寄、總辦事處支、㈣致濟南田督軍電云、臨城匪刧、中外人士疾病頗衆、並有數齡幼童、勢將罹斃、本會組織醫隊赴棗、純係慈善性質、毫無功利思想、前隊次入山救濟、竟被阻不能行、乞飭士兵、驗明本會救護證書、立刻放行、俾資診治、而保人命、中國紅十字會總辦事處支、又致山東棗莊鄭帮辦電、電文略同、

▲賑濟品之捐助　總商會昨接醫生朱炳文、捐助療傷官病藥劑、能治縫療等各五十罐、當由該會暫爲保存云、

▲商聯會代表報告　昨晚十時上海各路商總聯會接棗莊代表潘東林來電云、今日陳調元偕匪代表四抵棗、與官紳商接洽就緒、後同上山、辦理結束、中外票、四五天內、可望完全出險、潘、該會昨又接報告云、今日各國武官均赴此、來勢頗凶、鄭帮辦等照例接待、惟暗中極不謂然、聞已密電中央、設法勸回、熊省長之代表宮某等四人、亦已由熊密電撤回、此間與匪談判事、如不生意外、即可結束、土匪已無堅持能力、連日均有被難人士釋放下山、惟於西票、日昨代表等親往軍務處晤見鄭帮辦、請其對於釋放肉票、務須中西一律看待、勿使華票加增痛苦、鄭君允極力設法、一體救助、并有正式公函答復、代表等下午並將此意告知當地紳士及中興公司經理胡君等、均贊同此意、現對下山被難人士、大都衣履不全、困苦異常、請速寄夏衣帽鞋及粗細餅等、以便救助、惟此案雖將結束、然善後問題極多、如安慰難民、預防將來禍患、及防備土匪中變等等、均極爲緊要、此間各方多別有存意、凡此種種、皆不暇顧及、滬上各團體紊能立言、務請即速舉行聯席大會、討論各項、建議政府請其照行、以免各方要挾云云、該會接函後、已連晚將第二批衣食等、托轉運公司裝運前往、明日即可抵棗、運往物品如下、草帽念打、布短衫褲二百套、餅乾五百磅、扇子二百把、鞋子二百雙、

▲同鄉會聯會今日開會　自臨案發生後、滬上各同鄉會、即組織一聯席會議、並組織救護隊、前往營救、茲因救護隊員殷公俠、已於前日返滬、該聯會特定於今日（五日）午後四時、在廣肇公所開聯席會議、請殷君報告現時救護情形、並討論積極辦法云、

▲西人自匪巢回滬　大晚報云、臨城山中開釋之三西人、昨晨抵滬、親友往迎者甚衆、又一人已北上、即享來是、今來滬者、一名伊里亞、一名沙比里、又一墨商名維利、其妻早七日放出、刻寓友人家、三人均以爲其他一西人可早日下山、三人面容均憔瘦、可見山中之苦也、

▲外匪加入抱犢崮詳誌　昨據同鄉會聯席會議代表回滬報告、外匪加入抱犢崮情形云、抱犢崮匪徒除在山者外、而有山外土匪千餘人、在劫火車後加入抱犢崮者、共首領十餘人、總當家爲趙成志、（匪稱首領爲當家的）於清末附始爲匪、赴於末爲匪之前、係屠牛爲生、其初爲小偷、於夜間約同夥數人往偷農人之牛、回家屠賣其肉、因其係屠牛者、故人多不疑其爲偷、每因真相破漏、送啟縣爲盜矣、㈡萬福堂於前清光緒三十三年、應徵兵補入蘇州混成協砲隊、每升砲目、及退伍回籍、爲生活所迫、遂糾合當地無賴而爲匪、彼現年約四十餘歲、身體胖大、爲人尙和氣寡言笑、容貌如官宦家、㈢郭濟和、其人品與萊匪彷彿、㈣郭二墩、亦有人稱之曰郭二、其人在匪中最凶悍、㈤徐大鼻子亦極凶悍、聞徐之綽號亦被人號老八、録利、㈥靳廣居、前清之老匪、聞其人最狡猾、而貪愛金錢、㈦李廷臣、品性惡劣、殺靳匪猶甚、㈧嚴振山、嚴丙山、曾充張勳部下兵士、㈨五學現王景浴、均尙稱和平之匪、

▲被難家屬之談話　昨有被難家屬王君、自棗莊來滬、談官廳對於辦理臨城案之困難情形云、自臨案發生、官員軍人、紛集棗城、各具用意、外傳田中玉主戰、係欲撈摸匪窟中近千萬價值之烟土財物、總之趁火打劫、各爲自己圖終南捷徑、交部少數官員到臨後、分住工務車、機務車、頭等臥車內、共有十餘節之多、舉止闊綽、意態自豪、而京滬團體代表三十餘人、則擠住一破舊之三等臥車中、有德人某君以此詢問、各代表答曾商之津浦局長孫鳳藻補給一車以俾分住、未見允許、德人聆意云、貴國官員辦事、太覺顢頇、殊爲貴國前途感嘆也、京滬各團體代表、因官僚辦理此案、動輒牽制、而加以破壞、因組織救濟聯合會、切實進行、現在送物上山、漸可達到、不致爲所留難、近日山上傳出消息、謂被難人患腳病痢疾甚多、紅會已預備人山診視、官府阻止、傾圍方面、不知內幕、以爲代表團因循誤事、嘖有煩言、而官廳方互顯手腕、置全體難民於不顧、實爲最痛心之事、恐茲案前途、將發生變化也、又交部探員史譯宣、能諳西語、終日卑諂官員之前、外人多輕視之、廿一晚紅會及總商會發電時、史竟自稱吳毓麟特派檢電員、檢查發電、屆時經公同嚴詞詰責、幾致起衝突云

右云、

納稅會審查名單

▲今日中午開會

公共租界納稅華人會、昨致各選舉委員會委員公函云、敬啟者、茲因被選名單、急待審查、准予明日（星期二）中午十二句三十分鐘、開選舉委員會、屆時務乞台從蒞會、審查一切、事關選政、惟希注意是荷云云、

義公使由滬回任

義國駐京公使、前來滬結婚、刻已畢事、偕同新夫人、擬於本月四日、即星期一上午、十二點半鐘由滬乘車赴寧、轉車回京、昨由駐滬義總領事、請交涉公署分別知照、聞許交涉使、特派陳世光科長、前往滬甯車站照料、一面電請外交部、南京督軍省長電飭沿途軍警、妥爲保護云、

太湖防災會消息

▲取締江浙水利聯合會

太湖流域防災會、於前日開常年大會等情、已誌前報、茲聞是日開會時、各會員以江浙水利聯合會會員、多兼太湖水利局職員、以致內部衝突、二年未能開會、會長宣告辭職、已爲無形消滅、太湖水利與流域內人民關係密切、不能不從速組織議事機關、公決根據國會議員草議案、分呈江浙兩省省長、另組太湖水利議事機關、在議事機關未成立以前、暫行停發湖局經費、以免虛糜、而便改進云、

張知本由湘返滬

▲趙恒惕對寒電表示

西南各省、前因趙恒惕覆齊燮元電中、不認同意列名寒電、特推國會議員張知本君代表赴湘、當面詢問一切、茲悉張君業已返滬、聞趙對西南團結、甚表同情、寒電與復齊電、因時間先後、故使外間不免發生誤會、又聞趙於張去後、曾召集軍事會議、因到者不多、故未成會云、

葡大將今日抵滬

葡萄牙郭司德大將來滬之說、各報早有紀載、茲據文匯報云、將軍已乘麥克舍萊總統號啓行、約於明日三時（五日）可望抵滬、總統號並不進口、抵淞後將由小輪載客抵埠、聞僑滬葡官商會、及各商人、已定屆時雇一小輪、同赴吳淞口外表示歡迎、俾大將可換搭此輪、由客作件、駛至海關碼頭、一同上陸、其抵埠時間、當在下午五時三十分左右、

肅親王與日關係

▲其子爲日記者螟蛉

據上海經濟日報云、日前來滬之日本大阪朝日新聞記者石川半山氏、現已至滿洲、乘便至前清肅親王府、欲以肅親王之第十七子寶容氏爲養子、聞談判已成、寶容氏現在旅順中學肄業、以學校之關係上、亦甚願意云、

郵政延誤之查核

交通部近因人民投交郵局信件、時常延誤、茲特發出訓令一通來滬、照錄如下、查由京發寄各郵區郵件每屆各需若干時、本部無從查悉、有時發生延宕情事、往往漫無稽考、茲定各郵區到達地點以各管理局所在地方爲準、除因一切人力難施之事、致發生窒礙者、不能預定外、應由該總局就各郵區現時交通狀況、約略估計、各需若干日、製成簡明表一份送部、以備查核、仰即遵照辦理此令等因、聞本埠郵局將遵照辦理云、

米業催浚吳淞江

滬北米業聯合會、近因總商會前此發起之吳淞江水利協會、對於開浚吳淞江上下游一事、尚未見諸實行、昨特函致總商會、從事催促、其原函云、敬肅者、會與淞江水利協會一案、自貴總會發起、召集議設以來、所有各業團體、對於水利、以事關本業利害、悉皆應召、協力進行、上年十二月間、敝會尤以吳淞江水利、與米業關係至鉅、是以本業貴會議案、邀集行廠客、及各鄉公所、積極籌商、克底於成、現在組設之後、各米商深望吳淞江上下游河道、早日開浚、以利航行、迭向敝會紛紛査詢、敝會前次呈報成立、當將組織各種手續、及籌備情形、呈請察照在案、茲因此案延宕數月、而各業公團之向貴會報告成立者、未知如何狀況、敝會深爲翹盼、貴會領袖羣商、對於此案、諒已籌有辦法、尚希函催各業公團、從速籌備、俾此項河工、早日開浚、不特惠利羣商、抑亦地方之福也、專泐奉佈、敬頌公綏、並希示復、俾有遵循、謹上、

小學教員反對檢定

上海檢定小學教員一事、業由勸學所遵照江蘇教育廳頒定辦法設辦事處於勸學所內、於上月十七日成立、呈報縣公署轉呈教育廳備案、並分函各學校轉知應受甄行檢定各小學教員知照、速行到所報告、以憑審查在案、茲聞各學校各教員聞信後、僉以檢定一事、在官廳方面、增進一種收入、而教員則前經受試驗檢定、領有憑照、似已取得合格資格、似無重受試驗之必要、現在滬地生活程度日高、百物昂貴、小學教員薪金微薄、難以重受剝削、極端負擔檢定費用、故對於檢定一事、極端反對、連日檢定小學教員之赴所報告者、寥若晨星、去年各教員因加薪問題、曾組有聯合會、此次各教員擬聯合全體開會集議、以謀解決云、

免稅案未解決

▲烟台上海兩商會往來函

總商會昨接烟台總商會來函云、上海總商會鑒、擬髮網花邊公會髮網花邊稅案承協爭免徵、至深欽感、茲奉稅務處令開、東海關髮網出口、現擬折衷辦理、暫行徵收半稅、自六月一號起征、嗣後查看情形、再行酌辦等因、現值工商兩困、無力担負、經業力爭、仰懇協助、以濟民生、造切瀝陳等因、合亟電聞請貴會主持辦理見復、切盼云云、亮察、烟台總商會冬、總商會復電云煙台總商會鑒冬電奉悉髮網故征半稅、諒係據山東實業廳査復之結果、折衷批定本文如何措詞、此間亦無案可稽尊電欲由敝會主持辦理、論職權既有越俎之嫌論案情亦有隔膜之處、萬弗克當惟舟誼所在、未敢自諉如果體察商情碍難照征、仍請由貴會備文向稅務處力爭、敝會尊稿寄到、再當從旁協助、上海總商會支、

停發甘肅遊歷護照

甘肅林省長、函江蘇交涉公署稱、甘肅連年荒旱、土匪充斥、所有邊界毗連四川陝西等處、勾結竊發、在在堪虞、外人遊歷、保護維艱、希將外人赴甘肅遊歷護照、暫行停發、以昭慎重等情、聞許特派交涉員、已電達領袖總領事查照轉致各國領事知照矣、

總商會致祁陽商會函

▲對於選舉會長爭議之意見

祁陽縣商會、前因會長選舉發生爭議、曾致函總商會徵求意見、總商會昨特覆函云、(上略)查分業投選會董、此爲各省商會現時通行之事、敝省松江商會、曾於民國七年間呈奉部准有案、而現議修改之商會法施行細則草案中、亦有總商會分會會董、得由各業會員分業選舉一條、貴會所定會章、既分三十商、並定明每商會各選會董一名、其同一商號而兼營兩種商業者、會員榜亦祇得專列一業、所以貫徹分業選舉之精神、用意至爲周匝、來示所述、以一人而跨投兩業之票、既於分業選舉之章程、暨歷來選舉成案不符、而投票規則第六條中、又經明定應作無效、似應依法辦理、又報投票人以自已姓名填入選舉票、實與選舉之精神相背、依照通例、自應作爲無效、曾記謂其與商會法二十二條記名投票法、顯相抵觸、以敝會之管見、無記名投票、所以保持選舉之公平、並非容認其票選自已也、至張尚堯之票、既被扯毀、以致無票可驗、應用何種方法、向監視委員証明之處、敝會未敢懸揣、應請由貴會酌量辦理、上海總商會支、

理科研究會函文

▲爲理科競賽會事

江蘇省教育會附設之理科教授研究會、昨致滬海道屬各縣勸學所函云、我國自興學以來、學校對於理科教育、素不注重實驗、學生所得理科知識、浮泛而不確切、以致一般畢業學生、缺少創作之精神、自己動作之習慣、而理科教育之不能進步、社會事業之不能發達、亦悉原於是、敝會爲促進學校注重理科實驗、養成國民創作能力起見、議辦理科競賽會、先就滬海道屬舉行、敬請貴所即日分函各高小學校、先期練習、以備與會競賽、事關教育前途、並祈貴所督促進行云云、

淞埠局整理街道

吳淞鎮原有街道、純係舊式、既狹而穢、且閱年已久、崎嶇甚多、中興橋一帶岸側、坍陷尤甚、埠局有鑒於此、特於日前致函吳淞鄉公所、徵詢整理方法、預備估計經費、早日着手修整云、

美艦從滬開出

美國駐遠東艦隊內之驅逐艦哈德、立沙及必德倫敦號等三艘、率全魚雷艦三艘、業於昨日從上海開出矣、

滬杭路變更開車時刻

滬杭鐵路自本月十一日起、行車時刻、略有變更、茲將所訂時刻列後、第十六號車硤石三點三十五分開、斜橋四點零二分開、周王廟四點十六分開、長安四點四十分開、許村四點五十八分開、臨平五點十四分開、筧橋五點四十分開、艮山門六點零五分開、杭州六點卅分開、南星橋九點十六分開、閘口七點念五分到、八號車長安五點四十分到、許村五點五十分開、臨平六點開、筧橋六點十七分開、艮山門六點三十三分開、九號車艮山門四點二十八分開、筧橋四點四十五分開、臨平五點十二分開、許村五點二十四分開、長安五點四十五分開、三十九號車閘口五點零五分開、南星橋五點三十分開、杭州五點五十六分開、艮山門六點二十分開、拱宸橋六點三十五分開、

電員通外無憑証

駐滬海軍司令部軍務科譯員張某、爲人密報有通外嫌疑、致奉令拘留澈究在案、茲悉張某被拘後、連日密訊、並無切實憑証、且搜抄家中、亦未獲嫌疑之件、故由總司令重行派員偵查、俾得確實証據、始能定讞、致張仍留所中云、

湯節之案之追究

江蘇高等檢察廳、案據席湯氏訴湯節之詐財一案、本廳應將湯節之尚須發解原廳偵查、故飭本廳法警王和章詠生、將湯犯解滬、詎知該警有受湯賄通嫌疑、致被法捕房截留、茲據有人報告、該警押解、受有湯賄洋一百元、先在蘇發電通知到申、一點鐘時下車、送湯回寓午飯、至五時始出湯門、未上手拷、未打照會、在大世界地方、即被法界包探拘去等語、據此、查法警王和章詠生、早經本廳押候查究、惟該法警等抵滬、究竟是否即放湯回寓、後於何時出門、該湯節之是否在大世界旁被法探拘去、訊犯被截後、該法警等又於何時前赴該處報告、本廳亟待查明、合行令仰該廳嚴密詳查、並提湯節之訊明其沿途經過情形、及其時期、剋日具復、以憑核奪、此令、

又有俄難民來滬

昨日南滿公司之神丸到申、又來哈爾濱之俄國避難人二十五名爲開必皮拿夫、亞爾福里夫、孟司菲特、格里司西、金曉得司開、及白里及夫、而由青島來滬者爲別爾羅曉夫等等、其中均爲避難之俄國人云、

浙繭箱茶運滬數

浙屬本年鮮繭、業由滬杭甬鐵路滙通轉運公司向路局訂定承攬包運、已於上月十七號起、開運至月底止、到滬繭數已達三萬二千七百二十八包、均誌本報、茲自本月一號起至四號止、(除星期日外)此三日間、又由杭屬之閘口拱宸長安許村嘉興楓涇等站共計運到鮮繭八千八百六十三包、均先後運抵上海南站卸車、仍由繭捐員會同海關洋員查驗後分別送交矣、浙屬之金衢嚴一帶、所產箱茶、業於上月二十八日起、由滬杭甬鐵路之茂順泰轉運公司報裝來滬、已誌本報、茲將本月一號起至四號止、由閘口裝來一千五百五十八箱、均係上海茶商之公[illegible]怡太[illegible]和恒豐洪元[illegible]永恆記[illegible]商經[illegible]、存儲蘇州河元記行棧、再行報關出口云、

法郵船暑季廉價

法國郵船公司由本月一號起、將上海往東洋之船價由滬至神戶原定八十元者、今跌至六十元、往橫濱原定一百元、跌至七十元、此項船價、以曾至十月上旬爲止、名曰季暑廉價票云、但祇限於頭等、而二等則仍照原價、並不跌減也、

函請驗收天后宮

上海縣地方款產經理處、昨致滬海道尹公署交涉公署上海縣公署等各團公函云、敬啓者、上年八月、本處本縣公署訓令、募修天后宮除大殿後進樓房、改作縣立第三小學、由勸學所自行修理外、大殿戲樓兩廊大門等處、實用銀一萬三千一百十二元零四分六釐、先後募得捐銀七千一百七十六元二角六分、尚不敷銀五千九百三十五元七角八分六釐、茲工程一律完竣、除收支清冊另行造報外、訂於六月十日下午二時、敬請台從蒞臨工次驗收工程、以資結束、而便核銷云云、

閔行鄉私塾令勒閉

上海縣勸學所、爲轉請取締私塾、業奉傅警查辦、致閔行鄉經董顧岫雲、暨第六區學務委員陳采苣函、略謂前准台函、以閔行鄉二十一保五十四五圖內南木橋頭蔣四德堂、又天字號內蔣宅、均設有私塾、該二塾均與學校附近、且教法不合、應如何勒令停閉、請轉呈縣公署察核施行等因、當經轉請核辦去後、茲奉指令第二七六號內開、呈悉、候訓令第一區警察所長查辦、具報、仰即轉致閔行鄉經董、及第六區學務委員知照、此令等因、奉此、相應函達、即希查照云云、

學校消息

▲羣賢女學 南市花衣街旅家街羣賢女學校全體學生、於昨日下午五時開會歡迎教員童醉公、先向國旗行禮畢、由校長代表侖本立致歡迎詞、次全體學生向童君行師生相見禮、次唱歡迎歌校歌、次學生代表榮□仙演說、次童君答詞、次全體跳舞、次[illegible]、次高小科代表王韞玉單人蝴蝶舞、低個抑揚、宛如花間彩蝶、曲曲盡妙、晚間七時又開聚餐會、觥籌交錯、盡歡而散、▲務競女學 閘北滿州路三段里務競女學、於昨日下午二時在該校舉行十週紀念大會、來賓到者約近千人由張梅庵君主席、致開幕詞、次陸希英凌蘭聖、遂開始游藝、其節目已誌前報、是日表演諸生精神活潑、唱做認真、而尤以抵制日貨歌國技雞叫了勵劇正劇雙簧舞蹈等最高觀者贊賞、至十二時始散、▲曁南學校 國立曁南學校、在眞茹鎮建立新校舍、其大部分建築、已將於本年暑假前完竣、俟各項附屬房屋、尚待增添、茲附該校大門停沙四門房、食堂寄[illegible]建築、已於六月四日定約即日興工云、

租界拿獲浙匪五名

浙江嵊縣匪風甚熾、近經該處官兵痛勦、各匪逃竄來滬者頗多、最近華界軍警、曾拿獲多名、解往浙省、昨日下午三句鐘、公共捕房特別機關中西包探、又在新開大沽路二百五十六號屋內、拿獲該縣著匪五名、帶回捕房收押、將於今日解送公共公堂訊究、

英捕房移提盜匪

淞滬警廳偵緝隊緝獲搶劫城內金姓西門外錦豐押店英界慶雲銀樓等案內之盜犯王玉生等六名、並將昨婦人藍丁氏一口訊押、暨請日領事引渡韓人三名、以便併辦在案、茲悉偵緝隊郝隊長、業將此案研訊明確、王玉生陳玉生即范先生又名陳子林高德山即高玉坤三犯、係屬正盜、而王嘉桂楊文田宋朗玉三名、並非此案盜匪、乃被誤拘、昨將訊供情形、連同盜犯併解司法科核辦、以便赶解護軍使署、按軍法懲辦、而英界總巡捕房、現須研訊慶雲銀樓被劫一案、故派探目等昨至警察廳、請將該盜犯等暫解英界訊核供情、一俟訊明、再行解還、仍請送交軍法懲辦、當由徐廳長允候移送云、

麥田男屍身有傷痕

浦東洪家弄東首附近草菴頭麥田內、前日清晨、發現無名男屍一具、年約三十餘歲、衣衫襤褸、身有傷痕數處、形似往田間竊取蠶頭、被毆斃命者、午後經該圖地保陳某、赴地方檢察廳報請相驗、

阮阿娟自縊身死

住居北河南路泰和里三百○一號門牌之阮洪生女阿娟、向在七浦路永泰繰絲廠爲女工、因遭管車人虐待、忿無可洩、返家潛吞紅燐圖盡、當經女父阮洪生覺察、報捕派探將阮阿娟車送醫院、因醫治無效、延至前晚毒發身死、由阮邁知捕房、將尸舁送驗尸所候報請公廨相驗、

巡警截獲私鹽

昨日黎明五時許、有鹽販五六人、各担私鹽、行經浦東其昌棧地方、擬渡浦販賣、當經三區長警巡邏經過、截獲私鹽六担、連同鹽販許朝四陳香保吳得才鄧家祥張鴻玉併解至署、押候訊究、

路局查獲土販

滬寧鐵路勤務督察長安蔭先茲因津浦路臨城案、探聞時有匪人來滬販運槍彈等情、已飭本路偵查員等、不分晝夜、輪班在站檢查、該員等昨晨查見有情跡可疑二人、遂向前攔阻檢查、即從身畔抄出某某機器人員卡片數張、又搜出烟土一包、重約十餘兩、該員當將人証一並帶回局所、旋由安督察長訊係無錫人王桂榮王阿五二名、供認來滬販運烟土不諱、安已將彼等送本路警局、備文轉解寶山縣署嚴辦矣、

空屋內來不速之客

浦東其昌棧姚家宅主堂附近某姓家空屋內、前日忽來客民五六人、盤踞在內、形跡可疑、昨經當地公民呈請三區警署派警驅逐、以防匪徒匿跡、

工人戳斃案近訊

女子劉英蘭王杏根朱杏珍等前遣工人調戲起衅、以致發生鄭人聚衆行兇、戳斃工人胡元鉅、打傷工人胡奎祥等五人、付經法庭派員驗明、飭令屍妻胡李氏棺殮、胡奎祥等發堂暫治、尚據屍妻胡李氏投地檢廳稟請提究案涉唐鳳吉(即唐鳳其)宋永和張琴齋等、前日由該廳法警將唐鳳吉宋永和解案請示、而張琴齋仍未到案、下午提檢察官傳到小包木作頭嚴德富、及屍妻等、提同唐等研訊、判嚴等斥退、唐鳳吉宋永和判着押候交保候示、

俄人之獸行

僑居卡德路一百○五號門牌之俄國人(李肖代)被其女司白克娘娘、在公共公廨指控將其強姦一案、迭經公廨研訊、以此案有關風化、故內容未便披露、茲聞該案已奉公廨俞襄讞與英審副領事判決、着被告李肖代監禁西牢五年云、

輪船西人之無賴

海關水巡捕房派駐太古公司藍烟囪輪船看船巡丁某甲、因於前晚夜半時、在輪值差被該輪瓜得嗎司西人某乙、拖入臥室、意圖強行非禮、未遂、遽用手槍向甲恫嚇、甲大呼救命、致被用槍柄擊傷頭部腰脇等處、事經甲投報水巡捕房、飭派西捕、前往將該西人拘解捕房、經梅捕頭驗得該巡丁受傷甚重、片送虹口醫院醫治、西人判解公堂訊究、

馬百良增設門市

南京路虹廟對面門牌四六五號廣東馬百良藥房、自分設上海以來、發行各種補劑酒及蛤蚧酒及紅酒等、價廉物美、極受社會歡迎、現該行爲利便顧客起見、特在該行樓下、增設門市部、以便熱心愛國人士照顧云、

公共公廨訊案彙誌

早堂由俞襄讞與美國副領事會訊、㊀明新公司被甘維露律師控美豐公司欠銀洋並違背合同請追損失案、堂諭被告不到、原告提出証據、本廨認爲可信、應判令被告償還原告洋七十三元、利息自起訴日起至清償日止、按年八釐計算、又賠償洋五百元、合同附卷、㊁戴理卿延海德禮律師控其妾戴十氏不守婦道案、被告代表嘉思律師以此案不受公堂管轄、聲請由甯波官廳受理、堂諭改期續訊、㊂瑞源號控隆記號欠靛價銀案、堂諭着被告償還原告銀二千六百七十五兩五錢、利息自判決日起至清償日止、按年八厘計算、並繳堂費保證附卷、㊃張潤元控辛東才担保私用帳洋案、堂諭限辛東才於陰曆四月底前還原告洋一千元、餘款限陰曆五月底清償、逾期押

追此說、

昨今氣象

天氣陰晦、馬鞍島之北、發生颶風、在十六經度之南、有東北風、雅泊島之颶風、將向西北進行、而進至十五經度地方、維開之颶風、現正向北吹去、昨日溫度、最高八七●四、最低五八●六、去年同日、最高九一●九、最低六四●八、

時評

爲長沙案告日人（純）

自日本海軍在宜昌槍殺華人案發生未幾、今在長沙、又有毆斃查貨學生二人之案、本埠各界聞之、羣情憤激、乃紛紛討論以謀對付、良以此案迥非一隅之事可比、實國人所應一致奮起力爭者也、

雖然日人之橫暴無理、固難逃世界之公論、而我政府之畏懦闇弱、實亦不能辭其咎也、夫自日本不允交還旅大後、使我政府果能提出嚴重交涉、據理力爭、又何勞國人抵貨運動、更何致有此不幸之事發生、乃政府於二次通牒既迄未提出、而於日人在宜昌之槍擊華人案又熟視若無所睹、無怪日人之得寸進尺肆無忌憚矣、顧吾有不能不爲日人告者、吾人之主張經濟絕交、原非出於得已、日人苟不願受經濟上之損失者、宜如何督促其政府之反省、奈何竟不出此、而一味以恐嚇殘殺爲得計、是非特不足阻止抵制運動之進行、且適足以堅吾人同仇之決心、抑何不思之甚耶、

上海專科師範學校 東方藝術研究會 合辦暑期學校

▲學科 繪畫 音樂 塑造

▲報名期 自陽歷六月一日起至七月十日止

▲授課期 自陽曆七月十六日起至八月二十五日止

▲章程 函索須附郵票一分

▲校址 法租界蒲柏路(卽打鐵浜)四八三號 東方藝術研究會

清血解毒

六零六

內服聖藥 外搽藥膏

西人研究衛生者、最重血液、而吾人得以過渡一生者、亦賴血液以養身、則血之關係生命、自當認爲第一要義、茲特略述一二、警告世人、花柳一門、爲害最烈、若不早治、小則毀容殘廢、大則累及妻子、統計我全國同胞、每歲死於毒菌者、不知凡幾、此皆治療失宜之故、由本藥房哈蘭上露生秘製之清血解毒六〇六內服聖藥、及六〇六外搽藥膏、功效久著、確爲近世最有價値之聖品、凡患花柳一切毒症、血毒、毒熱、風濕筋痛、婦女月經不調、赤白帶下、小兒胎毒等症、專服六〇六內服聖藥、即能正本清源、解毒除病之驗、而六〇六外搽藥膏專治梅毒橫痃下疳、一切大小瘡毒、惡癬爛疳、黃窠水泡等、已經潰爛腐水淋漓、經久不愈者、以此膏搽於患處、無不立見奇效、請君如患上述諸症、盡速試之、方知言之不謬矣、

六〇六 內服聖藥每瓶洋一元七角五分 外搽藥膏每盒洋一元樣盒二角 各埠藥房均有發售

上海四馬路 太和大藥房發行

徵求填字

頭獎一名 得洋一百元

二獎一名 得洋五十元

三獎一名 得洋念五元

四獎七名 各得洋五元

旅行記

上海富商王先文君、年四十二歲、作事甚勤、但身體頗弱、醫生勸伊出外遊歷、乃於三月間乘坐火車前往南京、及至、進一店舖、買得　　、甚爲合意、於是渡揚子江、在輪渡中、遇見知友、王君甚喜、即將南京所購之物、贈以若干、友極愛之、二人遂在浦口同乘火車北上、未及濟南、王君染病、即在該處下車、欲延名醫調治、遂電致北京陳醫生、速來濟南、但醫生覆電、謂此時不能離京、爲有病人染得　　所阻、幸而王先文君未幾病已全愈、身體亦健、遂赴洛陽見　　、俾知軍隊之動作如何、此人告以無意率師征粵、王君立將此事飛電報告廣東、粵人聞之、欣慰非常、以可免兵革之災也、於是王君束裝、即回上海、計到上海之期、爲　月　日云、

試問閱報諸君有不願以三分郵票易得百元之獎品乎、鄙人可斷言其無也、諸君但須按照投稿條例將空白處(共六處)塡寫無誤、即有獲獎之希望、(第一獎之外尙有第二三四獎)此輕而易舉之事也、惟近日鄙人所接之答案有祇塡四五處而遺漏一二處者、亦間有在空白之內同時塡寫二項答案者、更有不附郵票不具姓名者、又有在空白處塡寫某物患某病而不指明爲何物何病者、此皆與條例有所不合、諸君如已有答案寄與鄙人而自知有錯誤之處、不妨重行塡寫附入郵票三分、再行一試、再諸君如欲同時投二稿者、須剪下報紙兩張、並須附郵票六分、餘可類推也、即揭曉日期不日發表、獎金由時報館擔保付給、諸希 鑒察爲荷

聶世澤敬啓

投稿條例

㊀投稿人須將上項小說內空白之處(共計六處)一一塡寫、遺漏者作爲無效

㊁投稿人須將此報紙剪下、寄與上海時報館第四號信箱轉聶世澤君收

㊂投稿人須將郵票三分附入投稿信內、否則作爲無效

㊃投稿人須在空白處塡寫清楚、塗改作爲無效

㊄投稿人須將此報紙剪下、寄與聶君、若用他種紙張、卽塡寫合格、亦作無效

㊅投稿人須將姓名職業及通信地址寫明白

一、姓名

二、職業

三、通信處

天蟾舞台

四月念一夜戲（價目）

郭小福 馬義蘭 陳永奎 宋玉珊 孟鴻茂 筱楊猴 劉 芙 常春 劉恒筱 溫衡 劉小培 彭榮昇 何英冰 陸紅奎 李祥雲 焦寶奎 劉慧琴 蓉草 榮萱 珊

七本（包）狸（公）貓（出）換（世）太子

新舞台

四月念一夜戲（價目） 二等二角 頭等四角 廂廳八角 月樓一元

倪金利 劉漢森 趙君甫 劉漢臣 鍾鳳林 邱治 趙雲 夏文 趙連 夏月 周潤 汪君 夏玉 曹月 許珊 查鳳 王文 劉優 振游 九月 天華 奎官 甫臣 林影 廷振 九天

廿一本濟公活佛

大舞臺

四月念一夜戲（價目注意） 特廂一元 特等八角 二等五角 三層三角 包廂三角

劉坤華 趙東昇 張榮奎 趙竹卿 唐秀蓮 張春海 李勝奎 孫慶芬 孫少堂 張桂芬 郭春華 金碧艷 毛韻珂 小達子 賈璧雲 趙如泉 姚俊卿 李瑞亭 陳月樓 陳嘉璘 殷春虎 于振廷 王佳楣 孫稚舟 沈韻秋 張竹軒 錢化佛

雅演 新排 宋朝歷史 幻術 機關佈景 新戲

六本狸貓換太子

共舞臺

四月念一夜戲（價目 注意） 七特角廳 三頭角廳 二二角廳 五特角廂 三頭角廂 二二角廂 電話中央二千九百五十六號

花市開北路口

優待客券 李人俊嘉 韓長寶興 佟慶喜府 鳳牡丹陰 五麻子陽 周五寶河 羅筱寶 綠牡丹 賈春虎 趙洪林 聞子芳 李福祥

李吉瑞 四寶虎 張蓮 應寶琴 劉玉亭 楊華丹 綠牡寶 羅筱寶

（游龍戲鳳）殺四門 秦瓊賣馬 坐樓殺惜 小放牛（回窰） 落馬湖 連環套（于 張 馮 孫 王） 一概暫停

（李）（吉）（瑞）

亦舞臺

三馬路 新街大 四月念一夜戲（價目注意） 特別包廂六角 特等頭廳六角 正頭等廳二角 正二等廳一角 中央電話四千六百六十一號

張國斌 張德俊 李金茂 高秋 張月 張亭 楊瑞 老日楊 張菊奎 三 麻 劉于林 馮鍾 李子堂 李和詳 客串沈谷 二天海 闖 楊亭 李春堂

鐵公鷄 寶蟾送酒 金龜華 容 道 樓夢 盜御馬 武昭關 全本 獨木關

丹桂第一台

四月念一夜戲價目 注意包廂特別七角 正頭等廳五角 上層三角 正二等廳三角 三等二角 二層三角

初次開演頭本

呼延慶出世

共舞台

法界共舞台男女合演 四月念一夜戲價目 注意月樓八角 特包六角 官廳六角 特廳五角 頭廳三角 二廳二角 三層三角 廂位三角

王益芳 呂小樵 張菊芬 小琴仙 張桂芳 小孟七 小李帆 李翠如 竹勝春 苗寶義 曹樹森 林銀麟 薛文打 張艷春 苗勝 李秀 王榮森 李桂芳 張文 小艷 詹琴仙 粉潤泉 菊花 王克琴 林樹森 吳三泉

（酒洲城）（雙搖走）三麥城 本館全 鐵公鷄 花鼓 落馬湖 春香鬧學 全本 新殺子報

廣舞臺

廣舞臺聘請廣東大榮華第一班四月念一夜戲

日戲 千歲鶴 周聲桐 架林 瑜 肖秋余 麗秋耀 康少英 靚少倫 新細玲 蘇少玲（齊婦含冤）（三年不雨）

（日戲 價）頭等二元 特等大洋一元 二等大洋七角 四角

夜戲 千歲鶴 新細倫 靚少英 肖余秋 麗秋耀 康 周瑜林 聲架桐 蘇少玲（下卷潮流夢）

（夜戲 價）特等大洋二元 頭等大洋一元 二等大洋六角 半

中國模範游藝場 八仙橋

在上海新北門內

門券每位小洋一角 北市電話中央四千六百九十號 南市電話一百三十七號 北來車輛直達門口免查照會

桃花源 英雄比武 春來蓋 劉蓋黃沈 偵探長片 影戲 周杏泉 田永奎 小金蘭 小桂寶 王玉林 李寶廷 沈春林 邵文濱 張藥蘭 愛華 第三層影戲 陶文明新戲 常社 望州遠 吳小松 吳小石 王再亮 姜鳳笙 馮子美 朱菊庵 筱桂笙 胡壽慶 俠女伶

愛普盧影戲院

北四川路海甯路 北四川路首二五十號

APOLLO THEATER

價目 日戲樓上一元二角 樓下七角 夜戲樓上二元 樓下一元

全片五千尺共四大本 藝術以上 在犬吠聲從軍 麥克 做 羅比 加倍 生金 租

逃犯

日戲二點半 夜戲九點一刻 正二點半 每日夜開映至禮拜

卓別林滑稽藝術之高已為全球歡迎 凡知其卓氏最近傑作 當其在歐美各埠映時全 男女俱來觀者 出牢獄之神情與蓋夫 師爾笑婦時令人神往不假獨其他 使人發笑且能令亦多精絕 如喻衣冠楚楚 愛觀卓氏之影 位不勿失機會

天韻樓 永安花園

天氣漸漸熱了 了地漸漸尋塊清潔的地方 ○ 永安花園 ... 此花園的屋頂 是新從花新新 ... 裝着最新最奇的各種花卉 ... ○ 諸君凡到此的 ○ 也請 ○ 常來 ○ 敘敘

上海大戲院

上海唯一之影戲院 北四川路虬江路口

夜戲價目 日戲價目 包廂一元 包廂七角 樓廳六角 樓廳四角 正廳四角 正廳三角 二廳二角 二廳一角

今天第一次七點鐘起 第二次九點一刻起

大部蠻荒探險長片 十三集 十四集 十五集 （最後六大本）（全部大結局） 西門趣片（遊夢）士耳其

神女奇緣 二本

神女奇緣最後知結束較加收片皆美穿耳東伐其不此 ... 過兩禮拜 ● 注意此三晚特別 ...

法國大影戲院

在法界三洋涇橋南 首歌 舞台原址

今天夜戲 第五六集 弱女復仇 武術長片 四大本 最新笑片 禮拜三日戲 第九十集 金盜紫 冒險偵探長片 四大本 最新笑片

（價目）夜戲 樓上小洋四十 二角樓小洋二十 正廳一角

新愛倫影戲院

美租界海甯路 中市愛倫舊址

今天夜戲 重波台記 古井連 傳文豪AA神童春 六大本 最新笑片 二本 今天日戲 產毒遺 最新笑片 冒險武術偵探長片 第六七集 四大本 本夜開演 院於禮拜四 預告 海誓 FF珠女 六大本 神女奇緣 第一二三集 七大本

時和

河南路抛球場一百念一號

只此一家 並無分出

洋裝金銀首飾老號

本號創設多年 祇此一家 並無分店 亦無在外派售等事 別無人向兜售 ... 自金製 作老幼不欺 上海英租界二洋涇橋百十號

滬杭甬路滬杭段行車時刻表

上海北站	上海南站	松江	嘉善	嘉興	硤石	長安	杭州	閘口
[illegible]	[illegible]	[illegible]	[illegible]	[illegible]	[illegible]	[illegible]	[illegible]	[illegible]

閘口	杭州	長安	硤石	嘉興	嘉善	松江	上海南站	上海北站
[illegible]	[illegible]	[illegible]	[illegible]	[illegible]	[illegible]	[illegible]	[illegible]	[illegible]

新世界

記義

招登廣告 本世界交通便利 游客衆多 廣告收效之宏 非他處所能及 如荷賜登 請向廣告部接洽

跑馬廳泥城橋南北兩部地道交通 門票小洋二角 電梯小洋三角 西菜樓 洋一元門票在內

南北自由園游藝大會 ● 財神大會又要出現了

大京班 何學明 張鑫儒 恐韶 三樂 四武 本帝 美花 趙月樓 天寶 ...

宋拓音唐小楷十一種

二冊 定價一元六角

此帖為李寄翁先生所藏 ... 內有七種 ... ▼樂毅論 ▼東方畫贊 ▼王羲之十三行 ▼心經 ▼黃庭內景經 ▼丙舍帖 ▼曹娥碑 ▼鍾繇宣示表 ▼歐陽詢 ...

有正書局發行

宋拓淳化閣帖

珂羅版印

此帖為李寄翁先生所藏世間第一佳本 近日各處所印者大都皆明刻本耳 真正原刻僅此而已 此二王書三冊 實家所公認者 用珂羅版精印 共三大冊 定價十二元

有正書局發行

靜安寺路 新卡爾登

諸君欲一覩世界上規模宏大之跳舞場乎
諸君欲一試世界上餚饌精美之大菜館乎
諸君欲一蒞世界上怡情悅性之影戲園乎
諸君祇須駕臨新卡爾登
即已全上述三種之場所本公司竭誠歡迎華賓如荷　惠顧參觀即知本公司餐室精雅空氣流暢隨意進餐極爲舒爽
中餐每客一元五角　晚餐每客三元五角　貴客如有宴會不拘客數多寡本公司可以代辦筵席
本公司每晚均有跳舞及影戲以佐貴客娛悅再本公司屋頂花園不日開幕並以預告
本公司另有菜券出售　中餐券每本三十張售洋三十元　晚餐券每本三十張售洋六十五元　本公司備有精雅餐間可任貴客包定

新卡爾登有限公司謹啓

德醫 龐京周

善治時症喉科傷寒肺癆花柳諸病

診所門診 南京路泥城橋利濟藥房樓上
每日下午五時至七時星期停
出診 除門診時間以外隨請隨到　向所掛號　5333甲
住宅 閘北天通庵路東天保坊九號

半夏

半夏麯爲消痰要品盡人皆知然同是此藥服者效驗各有不同此非半夏之不靈驗實製法之□得其當耳本廬製半夏用極精細之化學法提精汰滓又佐以健脾□氣之品製法既不同於衆□驗亦與他種迥異不論痰飲痰咳久咳初起服此立見咳止痰消決非借廣告稱不能見效治根者用此治之爲搶揚者比也　價目大盒二元四角　中盒一元二角　小盒半元

上海 獅香廬藥房啓　盆湯弄寧波路口

讓梨

孔融年四歲。一日父與諸子梨。融取最小者。問之。曰。諸兄年長。當取大者。融年幼。當取小者。中國以禮讓為世所艷稱。北自燕晉。南至滇粵。雖齡齕小兒亦莫不彬彬有禮。近來工商日盛。尤以禮讓為營業之階梯。加以敝公司及經理慎昌洋行之機器服役。則中國電業之發達。不久即與美歐並駕齊驅。是敝公司等所欣望者也。

美國奇異電器公司
中國經理慎昌洋行
奇異家用電器

天世界乾坤大劇場四月念一日夜戲目

價目　日戲登樓小洋一角　正廳銅元六枚　夜戲登樓小洋二角　正廳小洋一角

◀日戲▶ 金菊花　倪文龍　陳善甫　侯雲峯（烏龍院）　（二進宮）　瀟湘雲　武雙林　張桂軒　喜彩鳳　張少泉　王金玉（翠屏山）　韓金奎　龍瑞恒（鐵龍山）

◀夜戲▶ 倪文龍　杜文林　龍瑞恒　王金玉（瓊林宴　丑表功　拿高登　貴妃醉酒）　武雙林　陳善甫（鳳凰山）　瀟湘雲　張少泉（獻地）　侯雲際　侯雲峯　張桂軒　喜彩鳳（龍梅鎮）　鄭法祥　譚永奎（畫春園）

桐川王氏修譜

我支之譜修於咸豐九年至今已有六十餘年各族分居南潯震澤等處者甚多其丁口生卒年月日婚嫁葬地多未載入見報後即行詳細開列寄來以本年八月底爲限凡我同支幸勿自誤通信處上海英大馬路永安公司對面惟新里維羅廣告公司　唐秘閣公後三十六世孫均卿同姪梓濂啓

共和影戲院

西門外方浜橋　星期一二　第五集魔窟四本　第三集無敵英雄四本
星期三　趣劇四本　第三集無敵英雄四本
注意　本院逐日加演日戲星期二星期四兩日夜演人格賊與夜叉第七八集魔窟請注意　不同
價目　特別包廂每位半元　普通包廂每位三角六十　樓上每位二角四十　正廳每位一角二十　幼童減半收費　星期日換片

檬姆西飯店特別廣告

本飯店設內外大小各餐室爲公共之跳舞場所有特別設備之舞池本公司之建築師爲工程界最新之研究所置一切器具均爲西洋最新式之設備本公司所用之廚師爲外國著名之旅館廚師中西大菜均可口而價廉且本公司特聘有名之西樂隊每晚奏樂並有精美之舞女伴舞各界人士請即光顧本飯店爲特別招待各界起見特定跳舞時間每晚十時至四時每客二元　定菜每客三元　音樂大菜六月一號起每晚七時至十時
地址　朱葆三路念五號
電話　中央四六三一
檬姆西飯店告白

音唐小楷十種

越州石氏本

珂羅版印一冊定價三元

此何峻叟藏本倉士標題云此本紙墨古潤神意飛動其在今日正如姑蘇騰泉出世一見云十種如下▼鍾繇宣示表▼內舍帖▼王羲之黃庭經▼樂毅論▼東方畫贊▼曹娥碑▼王羲之十三行▼顏真卿麻姑仙壇記▲虞世南破邪論▼褚遂良陰符經

有正書局發行

東方儲蓄銀公司

儲務發達　一日千里

信用好、利益多　希望大

有志儲蓄諸君請即加入儲蓄　詳章函索即寄

總公司在上海北四川路二號

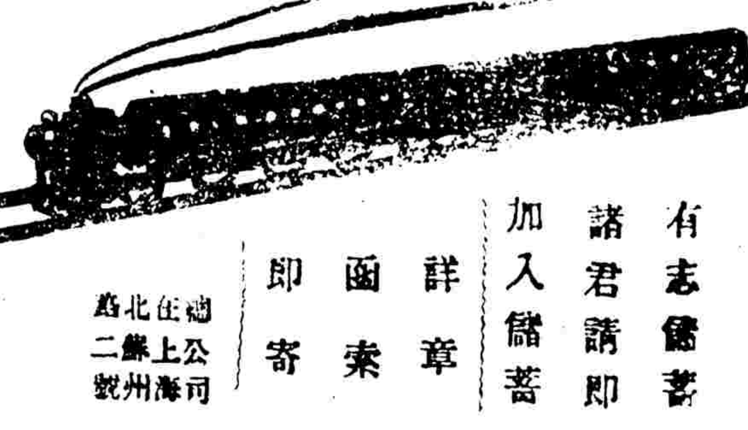

葛蘭素奶粉

瞧這孩子多好！
閣下的孩子是不是一樣天天的壯健的嬌嫩的孩子快樂的天真活潑呢如果照下說的孩子這般好的就要好的食品葛蘭素奶粉是天下最好的食品一般乳粉都沒有比葛蘭素更好更易消化的最不能不用的乳粉凡嬰兒吃了葛蘭素奶粉都能結實起來各藥房都有出售

上海華發大藥行總經理　倫敦葛蘭素公司製造

種德園著名夏令要藥

嘉獎一等　農商部　創製國貨　薄荷錠
自製薄荷烟

種德園老藥局

印泥

質料優美　顏色鮮明　製煉合法
（定價）一元　二元　六元　三種
有正書局發行

萬華閣潤格

山水（中堂四尺八元 五尺十二元 六尺十五元）　屏條（每條以照上二尺例）　扇冊（每件）　篆刻（每字一元）　寫字（每字）　先生每字　取件自宅　京南門外新首興上海　里平及各大街收件一旦公司日限

正廳房間號

上海開往南京浦口北京火車到站時刻表

站	時刻
上海開	上午七點（快車）　上午七點三十五分（區間客車）　上午七點三十五分（滬常三四等車）　上午九點三十分（快車）　上午九點三十分（滬翔客車）　上午十二點十五分（滬錫客車）　下午十二點三十分（特別快車）　下午三點十五分（滬常客車）　下午五點十五分（滬翔客車）　下午五點四十五分（滬錫客車）　下午七點十五分（滬常客車）　下午十一點（夜快車）
南翔開	上午七點二十八分（快車）　上午七點四十五分（滬翔客車）　上午八點〇三分（滬常三四等車）　上午十點三十一分（三四等車）　下午十二點四十一分（滬錫客車）　下午十二點十八分（特別快車）　下午四點四十七分（滬常客車）　下午五點十五分（滬翔客車）　下午六點〇五分（滬翔客車）　下午八點十分（夜快車）　上午十二點〇二分（夜快車）
蘇州開	上午八點五十九分（快車）　上午九點四十一分（滬常三四等車）　上午十點四十四分（快車）　上午十二點五十三分（三四等車）　下午二點三十四分（特別快車）　下午六點四十九分（滬錫客車）　下午七點三十九分（滬常客車）　下午十一點三十九分（夜快車）
無錫開	上午七點五十九分（錫常客車）　上午九點四十四分（快車）　上午十二點〇二分（滬常三四等車）　下午二點二十分（快車）　下午三點三十八分（三四等車）　下午三點三十四分（特別快車）　下午七點三十六分（滬錫客車）　下午八點三十八分（滬常客車）　下午十二點三十八分（夜快車）
常州開	上午八點十四分（錫常客車）　上午十一點四十六分（快車）　上午十一點四十一分（滬常三四等車）　下午十二點四十九分（快車）　下午三點四十八分（三四等車）　下午四點三十八分（特別快車）　下午九點三十八分（滬常客車）　上午三點四十二分（夜快車）
丹陽開	上午九點三十分（錫常客車）　上午十一點五十二分（快車）　下午一點三十八分（三四等車）　下午四點三十八分（特別快車）　下午五點三十八分（特別快車）
鎮江開	上午十點三十一分（錫常客車）　上午十二點四十一分（快車）　下午二點二十九分（快車）　下午五點三十四分（三四等車）　下午六點三十三分（特別快車）　下午五點三十四分（夜快車）
南京到	下午十二點三十分（錫常客車）　下午二點二十一分（快車）　下午三點二十三分（快車）　下午七點三十五分（三四等車）　下午八點〇二分（特別快車）　上午七點二十七分（夜快車）
浦口開	下午七點十分　下午九點
徐州開	上午五點〇八分
天津總站開	下午十一點五十二分　下午九點二十分
天津東站開	上午十一點〇三分　下午十點四十分
北京到	上午一點三十分

北京浦口南京開往上海火車到站時刻表

站	時刻
北京開	下午三點二十五分
天津東站開	下午十二點二十分　下午八點二十七分
天津總站開	下午八點四十七分
徐州開	下午一點
浦口開	下午六點四十九分　下午八點四十七分
南京開	上午七點四十分（快車）　上午八點十分（三四等車）　上午十一點五十五分（快車）　下午一點五十分（特別快車）　下午三點十五分（常錫客車）　下午四點五十分（夜快車）　下午十一點（夜快車）
鎮江開	上午九點二十分（快車）　上午十一點二十五分（三四等車）　下午十二點五十四分（快車）　下午一點十九分（特別快車）　下午五點二十七分（常錫客車）　下午六點十二分（夜快車）
丹陽開	上午九點五十七分（快車）　上午十一點二十一分（三四等車）　下午一點三十六分（快車）　下午六點三十分（特別快車）　下午七點二十六分（常錫客車）
常州開	上午七點十分（常滬客車）　上午十一點五十九分（快車）　上午十二點二十四分（常滬三四等車）　下午二點四十分（快車）　下午二點三十七分（特別快車）　下午五點四十六分（常錫客車）　下午八點四十一分（夜快車）
無錫開	上午七點二十分（錫滬客車）　上午八點二十分（常滬三四等車）　上午十一點五十九分（快車）　下午二點〇七分（三四等車）　下午三點〇三分（快車）　下午四點三十分（特別快車）　下午七點四十三分（常錫客車）　下午九點五十二分（夜快車）
蘇州開	上午八點二十一分（錫滬客車）　上午九點三十九分（常滬三四等車）　上午十二點五十分（快車）　下午二點十五分（三四等車）　下午三點〇二分（快車）　下午四點三十二分（特別快車）　下午八點十八分（夜快車）
南翔開	上午八點四十五分（翔滬客車）　上午十一點三十分（翔滬客車）　上午十一點三十四分（常滬客車）　下午二點三十一分（快車）　下午四點〇三分（常滬三四等車）　下午五點四十五分（三四等車）　下午六點十八分（快車）　下午六點四十五分（翔滬客車）　下午八點三十五分（翔滬客車）　上午六點十六分（夜快車）
上海到	上午八點四十二分（翔滬客車）　上午十二點三十五分（常滬客車）　下午十二點十分（翔滬客車）　下午三點（快車）　下午四點三十分（常滬三四等車）　下午六點二十分（三四等車）　下午六點四十五分（快車）　下午七點十三分（翔滬客車）　下午九點〇五分（特別快車）　下午十點五十分（夜快車）　上午六點五十分（夜快車）

小時報　第二千一百四一號

小言

◉中國的盧布與馬克（清波）

俄國的盧布和德國的馬克已經低落得不成樣子中國的中交紙幣從前雖經過不免換打折扣的一個時代但是還沒有到盧布馬克那般不值錢然而中國新近有一種東西將來一定要步盧布與馬克的後塵什麼東西便是那印花稅票政府裏不管銷不銷拚命的幾十萬幾十萬的印刷印刷好了便分給了各機關各軍隊權當錢鈔使用照這樣濫印濫發下去一元的票面恐怕值不到一分一塊一塊的小印花稅票一定要等於盧布馬克了將來的結果政府裏必有兩種救濟的辦法

（一）修改印花稅法加重人民印花稅的担負

（二）多印高價額的印花稅票

唉結果苦了不在政府裡的一般國民

小專電

◎黃陂昨對人云璽第二張劫來遲宮他也不怕後其親近勸告曰這遲宮二字兆頭不佳少說為妙因這回真要唱遲宮他的姓就使人害怕黃陂聞之亦啞然若失（魏王）（北京）

◎制憲會議分發通告時出席費「二十元」三字被起草員精寫潦草致「二十」印成「一千」二字屆時議員紛紛赴會大呼上當（3）（明人）（北京）

◎宮巷新建夷樓題名曰「樂羣社會堂」或云可對「中國大總統」蓋社會堂與大總統均三字同一義也（3）（菊高）（蘇州）

◎二日蘇城學生聯合會為義務小學籌款開遊藝會有某校職員以珊瑚朝珠掛項間人稱之謂歐化的項圈因西婦有以此為飾者（3）（菊高）（蘇州）

◎北方教育界近頗歡迎印度詩人昨又宣傳八月中有一（塔奇爾）氏來京講演唯一時苦不能來聞有教育巨子不日南下擬在上海紅頭阿三中搜羅印度詩人先事講演以振興中國詩學（3）（芬）（本埠）

國外小新聞

●巴黎女子之扇

▲印花綢為之（岐山）

今夏巴黎婦女所執之扇又變花樣全不用紙或羽毛乃往意綢綢二種都印彩花形式分長圓月圓及摺疊數種製法全仿中國[illegible]均[illegible]云（3）

●鞋扣與拼髮時行

▲漸次復古（K）

紐約大鞋店陳列之女鞋白日穿者每有個買之扣一副作壓圓式綴在鞋舌之上又晚間用之拖鞋則綴金線之拼髮跳舞時穿之最相宜云（3）

國內小新聞

●漢口新造之西劇場

▲設備均為新式（岐山）

漢口與德租界二路之角對車站飯店新造大劇場專供西人可容數百客設備均最新式有避火之幕太平門亦多開劇場已定帝國下月可完工云（3）

●蘇州游藝會

▲盛極一時（菊）

昨日（二日）蘇州學生聯合會假座青年會為籌款義務學校經費開遊藝會一日記者往觀票分二等特等六角普通三角時已六點半恐觀者擁擠故購特等票不意殊清寥旁座者多悔不改普通票者七時許開幕觀者絡續而來竟有因無座而立者初為義務學生之唱歌次為體育學校之人山成各地名勝如滄浪亭北寺塔雙塔寺等尤以飛來峯為最佳在台上環繞一周掌聲如雷次為桃塢學校之唱詩記者為門外漢莫名其妙不能妄置一詞又次為職女中之旋風舞二女師之飛鴻舞電光旋爛飄然如仙台下怪聲叫好以優伶視之尤甚又次為雙簧學校滑稽劇以描寫相向演者乃沒精打采躹躬而退其餘西樂幻術火棍等各盡所長後映卓別林之百萬金鈔滑稽可觀滑稽突梯觀之絕倒時約十餘乃散會（3）

本埠小新聞

●南園講經會訊（再續）（一行）

北京路功德林所著大乘止觀釋要一經開講後不三日即為聽衆請盡後至者垂手而回悵大乘止觀宗圖記則尚有量云至釋要須印尚需時日

法師每晚講經至鐘點已滿而有時以段落或餘義未盡故往往講至九點半鐘方畢過佛難遇佛法難於此見我有情之聽衆幾得誠焉沒也而海上名公鉅子連宵聯袂來聽者難以枚舉然佛於衆生平等無有差別主人與法師皆願無論有數無類皆願見者聞者同生歡喜心共發菩提願將得飯店實最大肚漢耶

十八日聽衆所坐之木杌子主人特換油漆方乾新製之籐靠椅排為同字形式方便無邊聽衆從此更可安而行之毋有折腰之虞至比丘椅席則每面增至三排比丘尼席亦復如是書記除江味農居士自任外復有海鹽徐君及江君哲鋼顯之居士等

各界善智識之赴聽者略如前述外有功德林淨業社居士林靈學會心理學研究會中諸君子及旅滬粵江關黎甘鄺梁伍諸紳暨其眷屬此外又有徐冠南孫廣卿李級仁南京何氏子健英伯昆仲海鹽錢氏冲甫持衡阮咸諸居士本報所登法師之講義係平等閣主狄楚青居士欲令法音宣流遍覆三千大千故請諸老而棗畬允者（却酬）

●戲劇協社討論會記（D）

▲推定劇務職員 ▲聘定歐陽予倩為顧問

戲劇協社昨日（三號）下午三時在陸家浜職工教育學劇務討論會莅社列席同志計有歐陽予倩谷劍塵潘仲堯唐越石等二十餘人其議案㊀報告此次外界對於孤軍新劇之批評㊁討論社中基金議決俟訓成優美藝術後售資募捐㊂推舉相當職員以專責成結果公推谷劍塵君為排演主任兼劇本主任唐越石君為背景主任孟君謀君為道具主任社務股總務主任為殳鳳梧君又推定童宜謙那燊善兩君為幹事又由社員公請歐陽予倩先生為劇務顧問歐陽君富於劇學此次該社演劇即公請先生担任化粧將來必更有所供獻於社會又悉該社下次擬排演之戲劇或為歐陽君之「赤子之心」及「鸚鵡」谷劍塵君之「婚約」尚未決定云（郤酬）

●牯嶺將開夏令學校

▲不日舉行（寰實）

全國青年會擬於今夏仍循舊例在江西牯嶺開青年會幹事夏令學校各處青年會皆將遣派幹事前往肄業屆時四川路青年會中少亦有二人派往云（3）

●美學生舉行畢業禮

▲十三人（K）

上海美童學校昨舉行第七次畢業禮計十三人排列為一隊在教堂內受文憑學生均中學程度十三人中家在本地者四人在嚴海衛者二人此外松江廣州海州江陰延平清江浦各一人又海州二人均係傳教美國人之子弟來滬就學者云（3）

●小學校檢查體格

▲本日檢四十餘人（俦）

西門公共體育場內之體育師範學校已於昨日起為本埠各中小學生檢查體格星期日被檢者有某某小學等校由小兒科專門醫師吳羽白主任據聞本日之四十餘人內發現患尖主紅色若癬者一人患冷身淋巴腺腫者一人其餘最多之症為頭部白癬及脊柱側彎症一切統計俟一律檢查竣事再將該成績公佈云（郤酬）

●閘北之洋乞

▲穿洋服者當心（老醫生）

日昨行經閘北寶山路迎面忽來兩衣冠不整之外國人以手作勢攔道不令車行初疑為酒醉之外國水手及見該西人忽持一皺而且破之字條示余字句不甚通達書為被難人某某諸夫係俄國之聖彼得堡人流落來滬請求救濟等語余觀其面有采色無是可憐隨意給與數角小洋而一觀吾友及他人之乘人力車者皆能逃過無礙大約渠輩係專向穿洋服者求乞云（郤酬）

●西湖繪畫展覽會

▲美專成績（琛）

前日（三日）星期日西門美術專門學校假座江蘇省教育會舉行西湖繪畫展覽會入口處設有簽名處會場設在三層樓有學生招待上樓會場中間隔以棕色幕布二面俱懸旅行西湖水彩畫及油畫對面則有該校校長與教員之作品琳琅滿目美不勝收油畫當以劉海粟君之「虹」「春雲」為最背水彩畫則以王濟遠之「朦朧」為最佳徐維邦君所繪「松」次之其餘教員學生之各種作品皆係售品出於自然之筆可稱維妙維肖較之去年較尤進步出口處設有批評處多係讚美之辭前日參觀者有山東江西等團體個人參觀者亦甚擁擠云（3）

●閘北警官的神聖大門

▲醫院院役敲錯了……挨打（侍琰）

字林西報星期週刊云近時發現各種情形每使人覺悟中國是否可以收回治外法權是否有各國考察團研究此問題之必要蓋新近又發生一事為閘北中國公立醫院院役孫惠工（譯音）因深夜敲閘北警長之門乃犯重大之罪按該院院役奉院中之命往塵醫生（譯音）家請其來院診治急症該院役聞會到塵醫生家內但不甚清楚且因深夜之故門戶難認遂見一相似之門乃試敲之忽於一二秒鐘之後內走出一人用棒將該院役毆打該院役即問被為何因毆且一面指示所穿之制服以證明伊乃醫院院役但此人完全不理將該院役押赴警署一路加以毆打該院役在警署被押之後欲通信院中之監院竟遭拒絕後允許送銀一元之後乃為伊代送一信至公立醫院由院監陶森女士致函警署要求釋放該署因無人能識英文故命該院役竟一華人作保乃由伊友人施君（譯英）將伊保出當該院役解至警署時即質問署中伊所犯何罪致遭毆打拘押署中答以因午夜敲打警長之門當受刑罰並拘押後該警長承認夜內在弄中毆打該院役並將伊押至警署其原因為該弄中於數小時前曾經失竊云（3）

●澄衷同學會近聞

▲定本月九號……舉行同樂會（宗蘇）

塘山路澄衷中學同學會每學期中必有同樂會之舉聞本屆同樂會定本月九號下午一時半起舉行表演節目有演講絲竹雙簧幻術崑曲梵啞鈴新劇等並向商務書館租得最新影片一篇兩難一為拾遺記一為懸大捉賊計共六卷於是晚七時起開映以助餘興想屆時濟濟一堂定有一番熱鬧也（3）

特請漳州名師加工精製印泥

人有鑒於此特聘漳州名師純用上品硃砂[illegible]

寶慶閣　吳昌碩代訂於麗雙軒　總發行所上海新馬路梅福里一七二號門牌　甲4100

夏令必需之　無敵牌出品

花露水　[illegible]

薔薇花露　昔柳柳州每以薔薇花露盥手千載傳為韻事其名貴可知本社特仿古法每於四月間收采紅白薔薇浸漬去六個月後乃行蒸滴法製成花露故其色香味三者俱臻絕妙[illegible]

十滴水　半送半賣

本社所製十滴水用者稱驗異常茲值夏令循舊例又取二瓶加贈一滴每每瓶贈送元以上加贈[illegible]上海小西門外家庭工業社啓　各埠洋廣貨號均有售　甲6488

救荒第一要書　野菜博錄

是書係明鮑山課列入四庫提要向未刊行本社為救荒起見特向文瀾閣抄出影印每部三冊　定價六角　減作六折出售每部惟須一角　外加郵費一角　如以郵票代價作九五計算　上海交通路新學會社

秦漢全篆八種放大本　凡臨池家不可不手此一冊　定價大洋三角　北京天津上海有正書局啓　乙1708

頌鼎三頌精拓本　放大合冊　頌鼎頌敦頌壺三種篆法為周金石文字之冠此乃費吧懷張叔未等所藏器字多且而精張叔未云籀文結體得斯三種往來心目中此外無特求矣茲他放大精印合為一冊末附釋文尤便習學每冊大洋二角八分　上海有正書局發行

佛學津梁　中觀道人集　黎瑞甫先生遺著第一種　全一冊　定價大洋二角　有正書局發行

高等國貨　長城香烟

臨城劫案。中外震驚。吾國損失之巨。自不待問。然此尚為有形之損失。若夫利源外溢。則為無形之損失。其害較諸有形之損失更巨。願吾愛國同胞。一致提倡國貨。庶可挽狂瀾於既倒也。

中國南洋兄弟烟草公司謹啓

為臨城案警告同胞

佛乘

諦閑法師大乘止觀講義（第十三座）（在南園）

五。釋如來藏

▲止觀文「問曰云何復名此心爲如來藏。至故言能生名如來藏也」

答有三義是故所言下是釋先釋能藏如來語修是果德所顯淨心名爲法身衆生語性乃性德在纏法身雖爲淨心法身淨心即是一性下文以佛法身爲淨性以生法身爲染性者約以事召性言之今據性體本一故生身亦名淨心包含者言其具也由體含二性二事故名爲藏次釋所藏對能說所前指一性爲能藏今以染淨二事爲所藏盡法界祗爲一藏此藏之外更無別法故能藏所藏皆從異理而得名也後釋能生名藏以心具染淨二性依二熏力能生世出世間法名爲藏體無異名如體備二用名來故曰如來藏也

六。釋法界

▲止觀文「問曰云何復名淨心以爲法界。至故言法界」

輔行以諸法釋法三諦釋界今文以法爾釋法性別釋界法字屬事界字屬理言法爾者天然之謂也體合屬理今言屬事者由於此理天然具事乃以能具從於所具故下即云法爾具足一切諸法既云性別體如各各有己眼也大師者者知己有眼則不大張求覓以不知故乃大張更覓也喻衆生由不知淨心故以淨心更求淨心以不覺故即動爲業也離有淨心從未悟故而反逼求故云還覓復以種種相貌爲己眼者因不識於本有淨心向外求之求之不已得偏邪理認爲淨心相貌即轉相現也不知己家眼處者中實忘即是第九真常淨識既認第八染相爲淨便是不知己家眼處大眼己眼爲能緣覺己眼種種相貌爲所緣但是下合譬人不知己眼故大張己眼覓也即忘下合所見也還以句合復謂也

二。巧示順入方便

▲止觀文「問曰淨心之體。至此明第一離相以辨體狀覺」

上來委示淨心法體有性有修皆是所知所行所證之法今示順入方便乃是能知能行能證之心然此法體有三一性德二修德三意識此三法有三重能所一者性修是能治富識是所治二者意識是能知能行能證性修是所知所行所證三者修爲能觀性爲所觀知忘念分別體是淨心者如知波即水也分別不息爲背理者如波浪不息說背水之正性也此二句上約即義下約離義者知即義是性境知離義是修境上問隨順正問於修今答依解起行故名隨順而修故云當觀等也久久句結上隨順生下得入因修習故自然得入離分別者斷無明也約即論離是故云離知巳當觀是從名字起觀行有即非有是觀行入相似久修至離分別是相似入分真圓頓止觀之要盡在是矣

二。辯不一不異以證法性

▲止觀文「次明不一不異以辨體狀者。至此明第二不一不異以辨體狀竟」

此文先明不異則不於相外別覓淨心如全水成波則知全波即水也次明不一則不計差別之相以爲淨心如波雖生滅不可謂水有生滅也然此下示不異也何以下正釋欲明事用與心不異是故先出性具染淨令知事用即本而爲既即本爲故其事用與體不異復以下正約事用以辨不異初句明體熏次句明所熏由能熏力故致使所熏現於事用也奈由所熏本具於染故熏此現也應相指無明唯是淨心者既依淨心作無明故無明以淨心爲體也既心爲體故應相與心不異次又復下釋不一前文意示差別故先舉不等今文意示平等故先舉二用示差別者欲成與事不異義示平等者欲成與事不一義

三舉二種如來藏以辨異如二一明空義二一正明空

▲止觀文「次明第三舉二種如來藏以辨體狀者。至非謂空無心體也」

以此心性緣起有能起所起不同性用爲能起事用爲所起由性染淨約用即存從體即泯今從體邊泯相說空也此則以平等心會差別法但有平等之體元無差別之實名之爲空

今文選

癸亥初夏遊西湖作　遯菴

十年夢想西湖路眼底西湖客自驚一片湖光共朝夕四圍山色有陰晴

矮屋無人伴寂寥蘇堤春去雨瀟瀟六橋烟柳渾如舊却借殘碑證段橋

孤山景物未全非化鶴歸來祗自疑不有前朝高季迪何人林下補梅詩

鬱鬱波光著雨奇峯巒聳峙亦傲欹三潭已證空明象又泊南屏入淨慈

入山流水自潺湲蕭寺猶瞻佛塔傳細味雨前清欬趣茶槍初撥虎跑泉

石屋（洞名）嵯峨嶂積武林龍井舊知名南山路好經行偏欲問雲棲更一程

北高峯前石路幽玉泉覓剩辨遊鱗蘇溪修竹意都靜遠乘泉聲未休

泉聲鳥翠足低徊佛自無言澗自哀畢竟有[illegible]說化飛來

在園雜志（四）

先中丞爲江南方伯時衙署即明朝徐國公達故宅也旁有瞻園山洞池館無一不備一日有長隨馬化者膂力過人必粗曠壯向池邊閑步時已薄暮見一女子色殊艷麗先則反接徘徊後即倚欄小憩馬心異之因思主翁眷屬盡係滿粧今此漢粧必怪物也遂向前雙手關抱彼竟一躍馬已昏倒在地少頃馬之寓處飛沙走石門窗几榻爲之震然有時飯熟釜內盡是馬矢有時家人溺器無一存者有時清晨夫婦衣帽俱不見尋至饗客中悉被汙穢如此旬日不堪其苦告之先中丞亦無法可治幕友徐子乾代爲籌畫取黃紙書詞狀令馬于城隍廟焚之如此三夕聞人馬金戈之聲紛馳屋上次晝于院內得一死狐皮面無毛一家遂得安然徐子乾每夜聞窓外哭泣聲心惡之移出署外以病一月方痊

影戲談

羅克軼事　韶華

羅克生於美之勃加特 Burchardi 甫一歲即還至特活 Denver 及年長與鄰近諸兒終日嬉戲而衆游伴以其面目端好舉動活潑故咸加樂與之游但其惡作劇過甚故衆兒雖與之同游無不防之深切蓋羅克素擅奔跑跳高年雖幼稚而奔如飛箭且五六尺高之短籬只須用手一按即一躍而過衆遊伴咸皆不及因之彼自恃技高輒乘人不備時戲擊其顱或踢以足如欲追之則必勿能及因之鄰近諸兒咸恨之如刺骨然曾敢怒而不敢言蓋羅克平時素心平氣和待朋友其妻愛此種惡作劇亦爲一時之興然過後必道歉於被嬉弄者前必使其去怨生歡而後止一般游伴日久知其性喜故於受弄時雖甚懊恨一俟事過境遷又相愛如初蓋彼巳先道歉於受弄者前矣

羅克擅演滑稽影片之時絕早始於十一歲時以其舉動活潑天真爛漫咸應頗堪發噱故一般觀客咸皆讚賞之但究年歲幼稚不能突然而出成爲美國影戲界之明星十九歲時於彼所擅演之各滑稽片中始帶有表情　（未完）

小說

社會小說　黑暗上海（五）　（清波）

第一回　花旦行醫亂打六零六　律師保護要求三百三

陳蓮卿道費心你掛一個普通針的號罷說罷掏出一塊大洋一角小洋交與那伙計伙計正執筆不肯往下寫也不肯收錢正要說別的話忽見門外又走進兩三個女病人進來伙計想第二筆生意又到也不暇和陳蓮卿曾文姓多說你收了一元一角寫了一張診券交給陳蓮卿用手向注射室一指道請到裡面去我們孫先生馬上就來注射了陳蓮卿扶著曾文姓走進注射室推門進去裏面鎖著却推不開只聽見裏面有人問道可是來打針的陳蓮卿答應著裡面的人又道請在外邊等一等陳曾二人只得靜悄悄的候著約摸有兩分鐘的模樣裏面門開走出一位身着英白華絲葛長衫漂亮少年不過只有十六七模樣曾文姓一看並不認識心想這一定也是同病相憐的人了少年走出以後只見那位花柳專家孫玉美醫生笑嘻嘻的立在門邊向曾陳二人招手兩人便走了進去孫玉美醫生一手接過診券匆匆一看一手便將門拽上門上本來裝好了外國彈簧鎖只輕輕的一關便鎖上了孫玉美問那一位姓曾陳蓮卿指指文姓孫玉美便請曾文姓坐下先問幾句幾時起病怎樣痛苦的話曾文姓含羞帶怯的約畧說了幾句陳蓮卿插嘴道孫先生可要叫他解下小衣來檢驗一下孫玉美皺一皺眉頭道可以不必我這裏凡是打普通針的向不檢驗若打特別針是要細檢驗過的其實這一類的病總是那麼一會事同是一樣出毛病情形也千篇一律好像一套版上印下來的用不著檢驗打打針就行了說罷叫曾文姓捲起衣袖露出左臂孫玉美便從玻璃櫥內取出一管注射器玻璃管內盛着似黃非黃的藥水玻璃管前裝就了一枝鋒芒無比的空針孫玉美提針在手對陳蓮卿道你來瞧這玻璃管內就是真正德國貨獅子老牌六零六別人這一針總要賣到三四十元我因爲整票的定貨來價便宜藥得減價救人陳蓮卿點點頭孫玉美正要注射忽然想起尚未用棉花替病人消毒於是放下了注射器從檯上摘下了一小塊藥棉花在一隻玻璃盆子裡蘸了些清水向曾文姓的臂上擦了一擦　（未完）

▲校正　昨日黑暗上海欄第九行第十七字又第十八行第十一字又廿一行第三字又廿四行第廿三字又廿五行第十七字又第二十八行第八字「孫」字均誤作「吳」字合函校正

▲來函▼

敬啟者昨日貴報小時報載有民立中學之趣風潮一則查敝校學生失去馬褂確有其事至其餘一切情形均係誤會與事實不符應請貴報更正以昭實在無任感佩專此奉懇即頌大主筆先生著安上海民立中學校謹啟六月四日

介紹名醫秦山森　滬上中西醫士林立而欲得一深有經驗學實者不易吾友秦君山森當之懸壺十年活人無算對於腸胃神經遺精失眠尤爲擅長用特介紹爲抱恙者告　每日下午在福州路和興坊工商醫院應診　許樹屏啟

煤氣炊煮之七大利益

（一）溫涼適宜　（二）潔淨無匹　（三）價廉物美　（四）使用便利　（五）迅速異常　（六）優美無比　（七）佔地極省

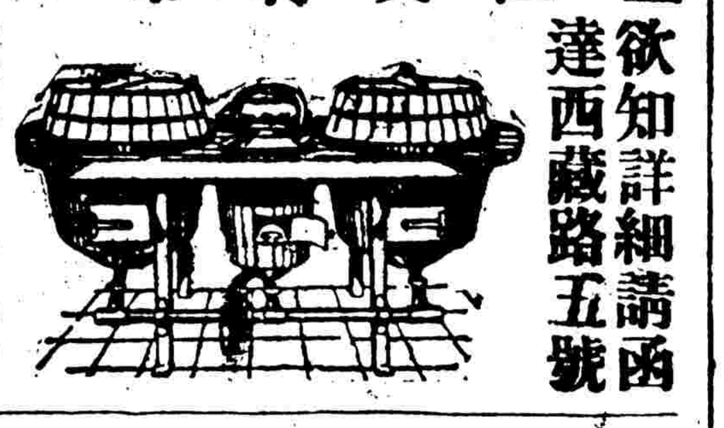

欲知詳細請函達西藏路五號大英自來火公司可也

頭痛好在一嗅

效驗速如快電、用法只要鼻嗅、治頭風頭痛、無論痛至如何利害、亦不拘新痛老痛、一經鼻嗅朱氏頭痛散、痛必立刻停止、且頭目比之平時更覺清爽、有患者盍試之、方知此散之不謬也、

每瓶洋兩角每打洋兩元

各大藥房均有出售外埠函購郵費不加郵票代價九折計算

經理代銷　批價克己

中南國產製藥社發行所　上海英租界大馬路　英華街口維新里內

有正書局新出　康南海書一天園詩稿　精印一册　定價大洋二角五分

設乳母夾乳取愛蘭

百利代乳粉代之其功效與人乳無異因最合新生兒童之消化力且製造精美絕非牛乳或尋常乳粉所能比擬即如乳母乳力不足用愛蘭百利一號代乳粉佐助之又能使兒童易于長育斷乳後若用愛蘭百利乳瓶裝以一號代乳粉又可免除兒童習慣上致華之困難　上海廣東路四十號愛蘭漢百利有限公司啟

奉送育兒寶鑑　請將此券剪下并附郵票一分寄示地址姓名寄下當即奉上

各華大藥房及大商號均有出售

凡士林黃油膏

善治皮膚各症如刀傷火灼與碎裂疼痛等患功能奏效神速且使皮膚滋潤

凡士林　香油　Vaseline　PETROLEUM JELLY　旦士實公司

美國紐約旦士實製藥公司監製

購者請認明上列商標　庶不致悞並請注意此凡士林牌製品係美國紐約旦士實公司所製如無此商標與本公司之名義者均屬偽貨

此凡士林黃油膏分裝三種

各藥房及洋廣貨店均有出售

老晉隆洋行獨家經理

謹防假冒

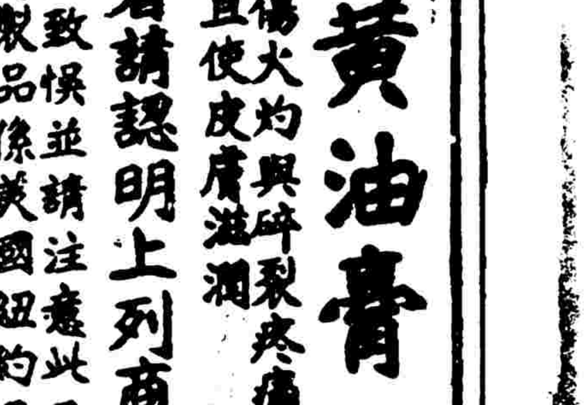

自來血　補血生精　健脾開胃　培元固本　益腦安神　男女老幼　四時可服

上海五洲大藥房總發行

新出汪退谷九言大對聯

退谷書深此意南昧聯此爲退谷用意之作極爲難得聯云孝弟通情明務亟根本言行動天地樞爾樞機用八尺上等宣生紙精印其最大爲前此所未有每對大洋一元六角　上海有正書局啟

詩詞筆記　共有五十[illegible]種　詳載目錄　函索即寄　有正書局發行

曾伯廉痧疫藥水專治：

肚痛　瀉症　赤痢　霍亂絞腸痧及腹痛

此奇異之藥。所已救活人類生命之多。及減少吾人所感受痛苦之效力。實爲世界任何藥之所不能及。更有一事。應請諸君牢記者即此藥一劑。立止肚痛。若治極重之瀉症。至多亦不過三劑。總之此藥治愈病症。屢奏奇效百不爽一也。此藥乃植物性之化合物。無論何處。均有出售

（二）　5C87甲

劉一飈彭三美二君，畢業于國內外大學。劉君現爲工程師，彭君現爲教員。事業之暇，常以運動自娛。故於田徑賽及球類諸運動，均極有研究。此次遠東運動會在滬舉行預賽時，由本館聘爲全場記者，其所論列，極得社會之稱道云。（曉相攝）

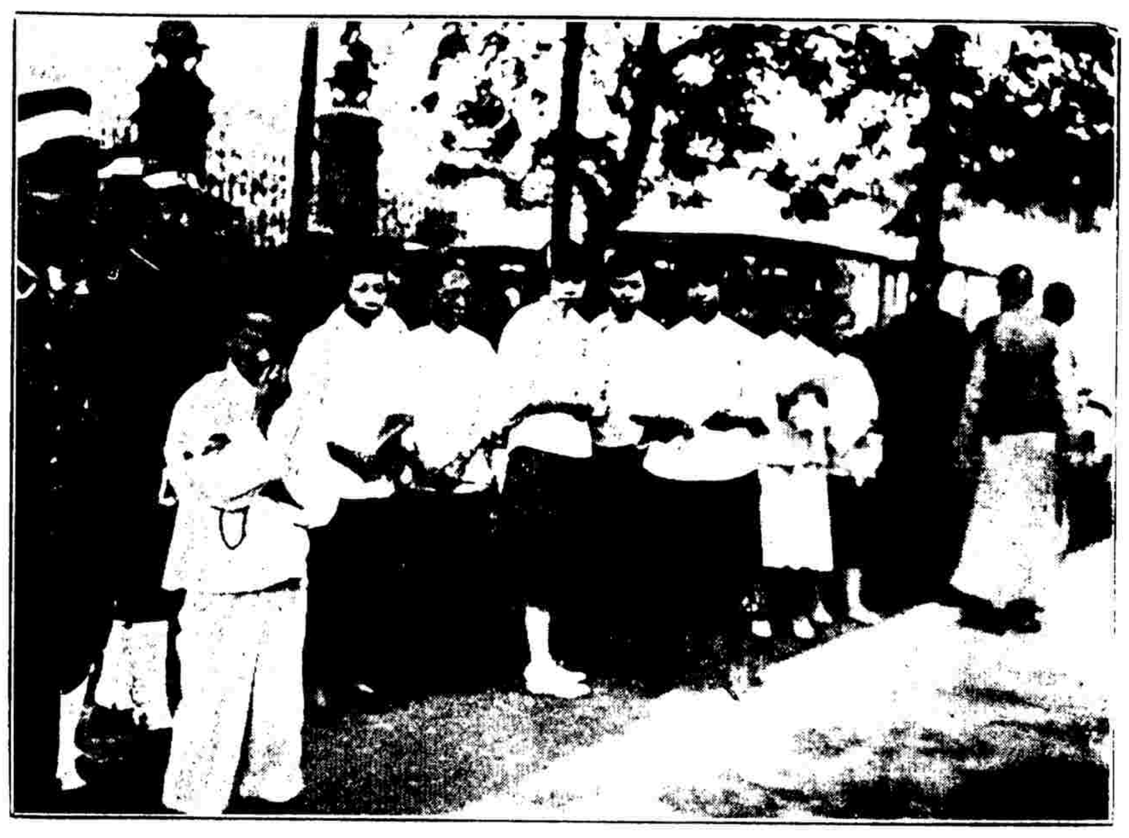

女子參政運動

五月十一日，北京女子參政協進會，在衆議院門前分發傳單攝影。

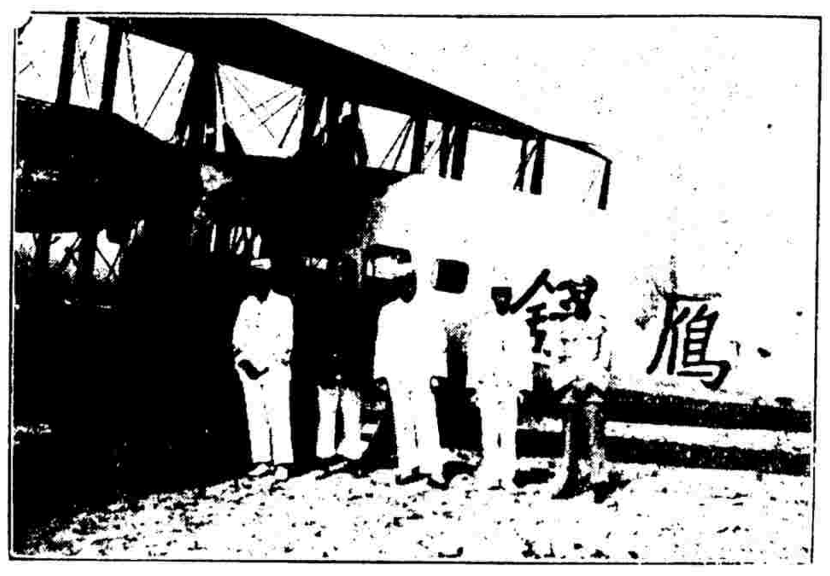

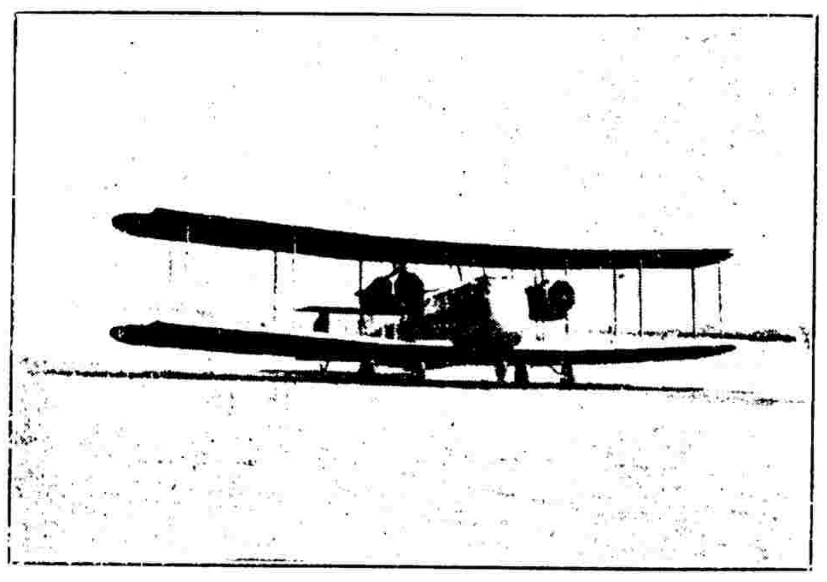

京津航空

京津航空，定期飛行，於上月二十三日開幕。規定以後，除星期六日外，按日飛行，往返各一次，專備搭客及運送郵件，將來擴充時即改爲京滬航綫。上第一圖在該津站攝，自右至左（一）（四）爲飛航員胡百錫及劉光克。（二）（三）代表航空署長來津之育材科長吳經文及管理科長汪邁。（五）津站站長趙棻。第二圖舒鷹雛在津離地時所攝。機爲英國 Vickers bto製Vimy Cammercial式。自京至津，約需時四十分鐘，如氣流佳時，有二十餘分鐘，亦能達到。　用涵先攝。

新家庭

寶球學生會學校級任竺瀛宜女士與顧慎言君結婚攝影。（心心照相館攝）

本刊徵求時事照片

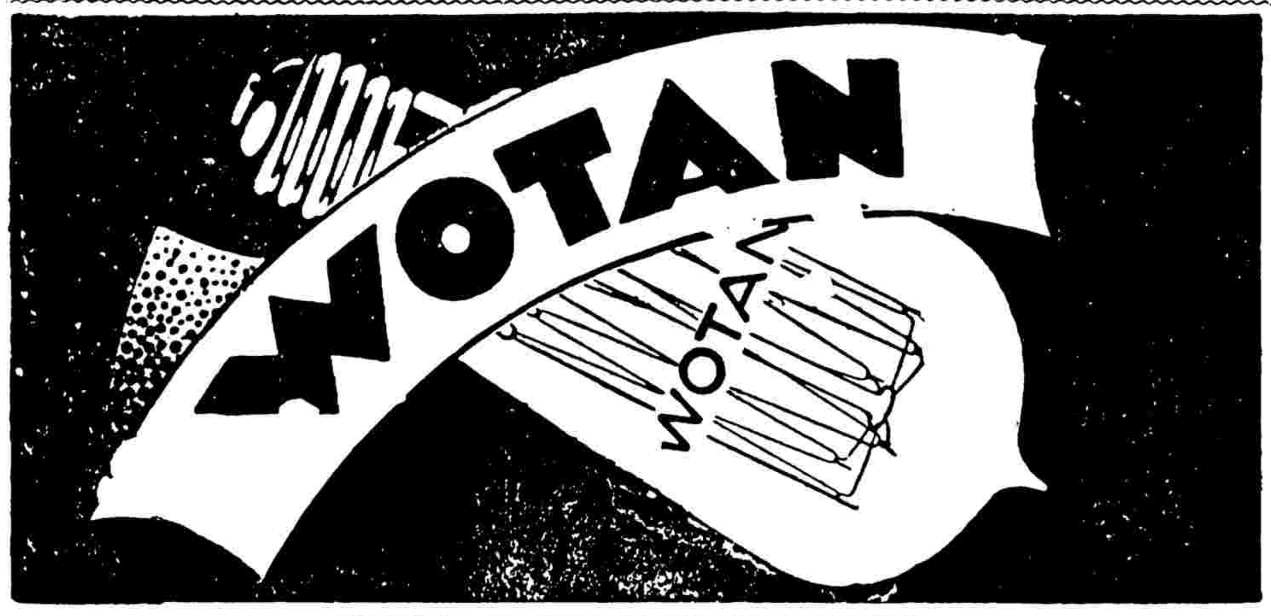

眞眞德國老牌　最省費　最耐用

華呑電燈泡

上海西門子電機廠廣告

曾伯廉止痛藥水

●注　治●

腰痛　筋肉痛及頭痛　傷口痛疼　等症

風濕骨痛症○果何病否○君等苟覺骨節漲痛○遍身不舒○則筋肉生疼○坐臥欠適○則君即患風濕骨痛症矣○請即以曾伯廉止痛藥水治之○治法甚簡便○而易奏效○君第一次以藥水摩擦痛處之時○如同熱火透入骨裏○而痛乃立止○久用此藥○且可斬除病根○完全痊愈○止痛藥水○無論何處○均有出售

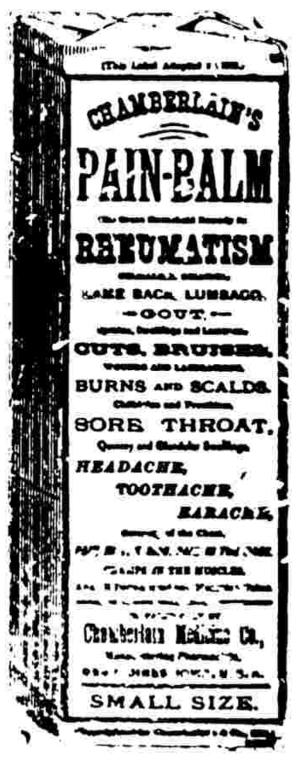

袖珍名畫集

南田撫古花卉冊　定價六角
耕烟山水冊　定價六角
李復堂寫生冊　定價六角
董東山畫冊　定價六角

上海有正書局發行

每月儲洋十二元

有一萬七千餘元之希望

（章程函索即寄）

希望爲萬病之藥。入萬國儲蓄會。每月有得獎希望。故儲蓄即爲萬病之藥也。

上海法租界愛多亞路七號

萬國儲蓄會啓

民國十二年六月五日

時報圖畫週刊 遠東運動會號

第一百五十一號

二百碼游泳決賽

中日女子隊球比賽

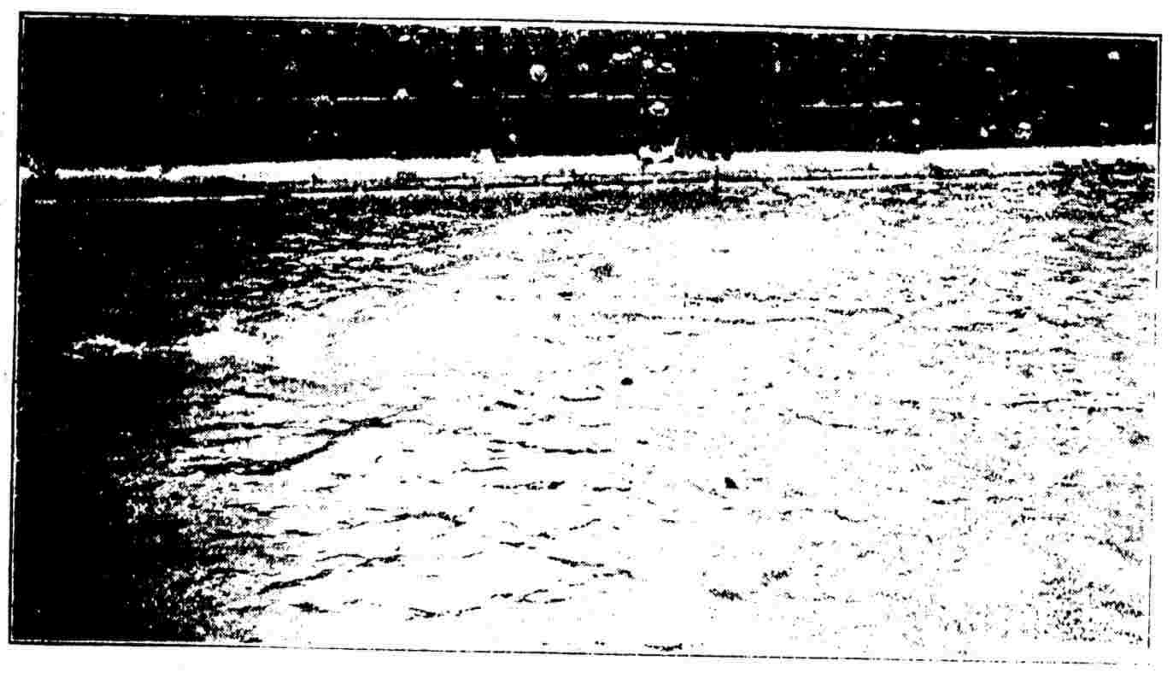

四百四十碼游泳決賽

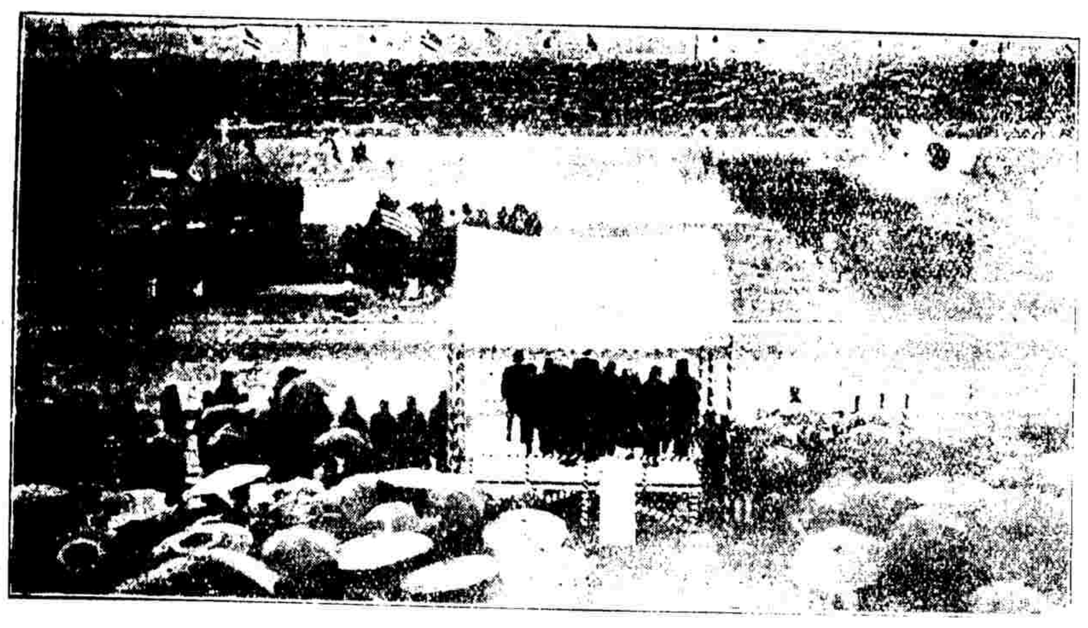

中日菲三國選手之入場禮

中日網球女選手合影自左而右黃翠英握川久子賀生曦四村寫美子

大會總裁秩父親王與中國選手胡維嶽握手之情形

中菲籃球比賽

五英里賽跑決賽

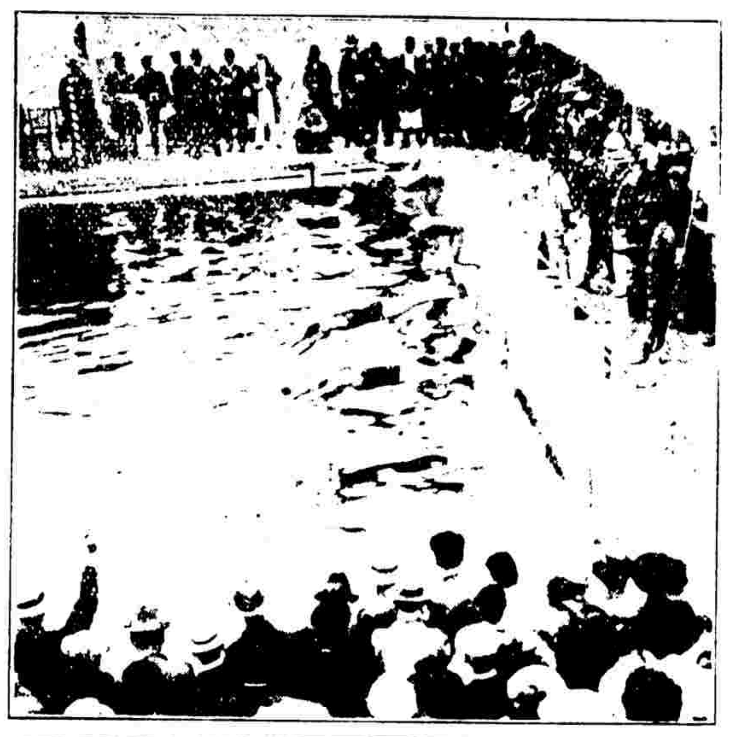

二百碼游泳出發時之情形

菲律賓選手擲槍時之姿勢

日本各學校團體運動

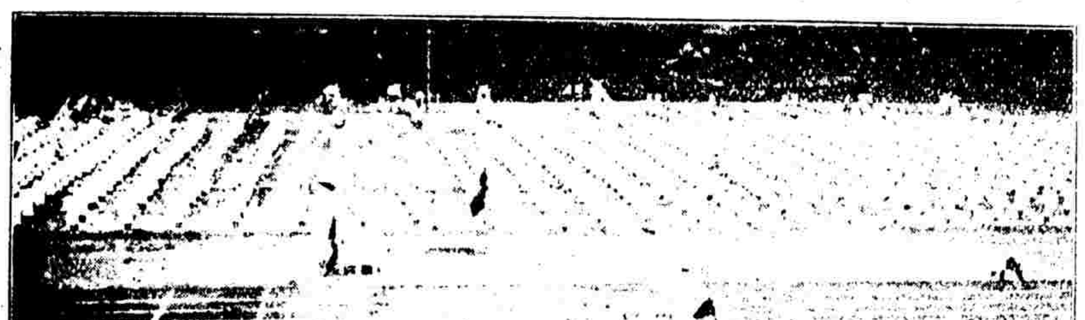

中日足球比賽

二百廿碼決賽

中菲之棒球比賽

一百廿碼高欄賽跑

跳高第一余懷安由本館特派員[illegible]贈給本館獎品紀念

華南足球隊受領本館獎品紀念

本屆遠東運動會

(一)地點 日本大阪。

(二)日期 五月二十一日至二十六日，

(三)優勝表，

徑賽	日	田賽	日	游泳	日
網球	日	棒球	菲	籃球	菲
隊球	菲	足球	中		